



広報

おおみや

今月の主な内容

- 町の予算……………2~4
- 地域中核病院建設で調印……………5
- 町政懇談会報告……………6~10
- 図書情報館……………13
- かがやき通信……………14~15
- 暮らしのページ……………17

No.450

4月号

2004(平成16年)

春らんまんの日にスタート

町内の小学校では4月6日に、中学校では7日に入学式が行われました。今年は桜の見頃と重なり、忘れられない新生活のスタートになりました。



わたしたちの町の16年度予算

会計別の予算

一般会計	106億7,000万円
特別会計	65億7,065万3千円
■国民健康保険特別会計	20億9,200万円
■老人保健特別会計	23億625万3千円
■公共下水道事業特別会計	6億5,500万円
■公営墓地特別会計	4,440万円
■農業集落排水事業特別会計	2億800万円
■介護保険特別会計	12億6,500万円
水道事業会計	10億3,075万1千円
合計	182億7,140万4千円

平成16年度の大宮町の予算が、3月の第1回大宮町議会定例会で可決されましたので、一般会計予算を中心に、その内容をお知らせします。

一般会計歳入について

平成16年度一般会計の予算規模は、106億7千万円で、前年度に比べ23・9パーセントの増となりました。町民税、固定資産税の減収や、国の三位一体改革に伴う地方財政全般の抑制による普通交付税、臨時財政対策債の減額はあるものの、地方消費税交付金の伸び、さらには、補助金や合併特例事業債の活用などにより、諸施策実現のための財源を確保し、予算編成を行いました。

一般会計歳出について

継続して町営住宅建設事業、村田小学校校舎改築事業を推進するほか、新たに合併特例事業債を活用して、東北西部地域中核病院の整備に着手します。

また、7月から運用開始が予定されている電子申請・届出システムの、整備運営協議会負担金を計上し、総合行政ネットワークシステムを利用した、情報の高度利用化を促進していくとともに、5町村の合併に向けた経費を引き続き計上しました。

さらに、中学校図書室への空調システムの整備を実施していくほか、複式化が懸念される学校への学校教育指導員の配置に係る経費や、町内小学生と秋田県大館市小学生との交流事業に係る助成費を計上し、事

業の推進を図ります。

町単独事業としては、3歳未満の乳幼児の医療費の全額助成を行い医療費負担の軽減を図るとともに、地域子育て支援センターによる子育て支援の推進や、延長保育促進事業、乳児保育促進事業、保育所地域活動事業等に対する補助を行うほか、新たに次世代育成支援行動計画策定費を計上し、子育て環境を整備、促進していきます。

また、高齢者福祉タクシー事業を推進していくとともに、引き続き高齢者の生活支援のため、配食サービス事業委託経費を計上するなど、少子・高齢化等に対応した各種福祉施策をはじめ、町民福祉の向上を図るべく、数多くの事業を予算計上しました。



予算のことば①

自主財源

- 町税...皆さんが町に納める税金
- 繰入金...基金等から繰り入れられるお金
- 諸収入...預金利子、雑入など
- 繰越金...前年度からの繰越した額
- 分担金及び負担金...特定の利益を受けた人から徴収するお金
- その他...使用料及び手数料、寄附金など

依存財源

- 地方交付税...所得税や法人税などの国税の中から、町の財政需要に応じて交付されるお金
- 町債...長期間における借入金
- 国庫支出金...事業など特定の目的の財源として国から交付されるお金
- 県支出金...事業など特定の目的の財源として県から交付されるお金
- 地方消費税交付金...地方消費税の一部で、町へ交付されるお金
- 地方譲与税...地方道路税等本来地方税に属すべき税源を国が国税として徴収し、町へ譲与されるお金
- その他...利子割交付金、自動車取得税交付金など

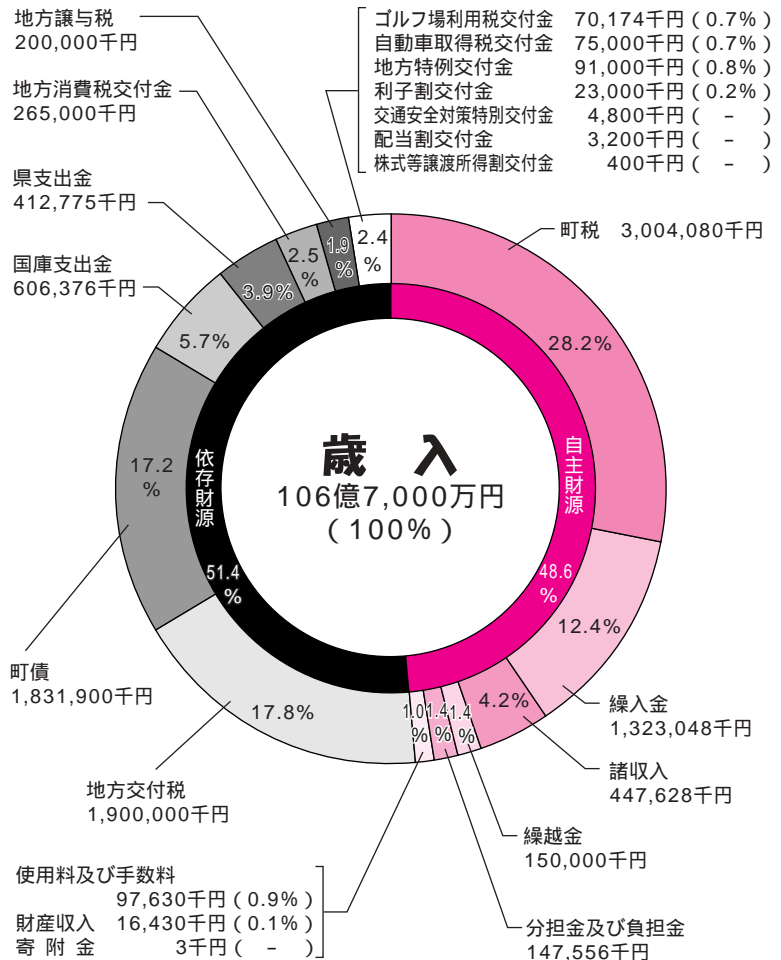

予算のことば②

- 衛生費...安全で衛生的な生活のために使うお金
- 民生費...高齢者、障害者、児童など福祉全般に使うお金
- 公債費...借入金を返済するために支払うお金
- 教育費...教育全般の事務や事業に使うお金
- 土木費...道路や公営住宅などの整備に使うお金
- 総務費...課税徴収、選挙などの町の総括的な事務に使うお金
- 農林水産業費...農道整備や農林業振興のために使うお金
- 消防費...消防施設整備のためや大宮地方広域組合への負担金
- 議会費...議会活動などに使われるお金
- 諸支出金...基金等の積立金
- 商工費...商工業などの振興に使われるお金
- 労働費...労働福祉の各種制度に使われるお金
- 災害復旧費...災害によって被害を受けた時の復旧に使われるお金

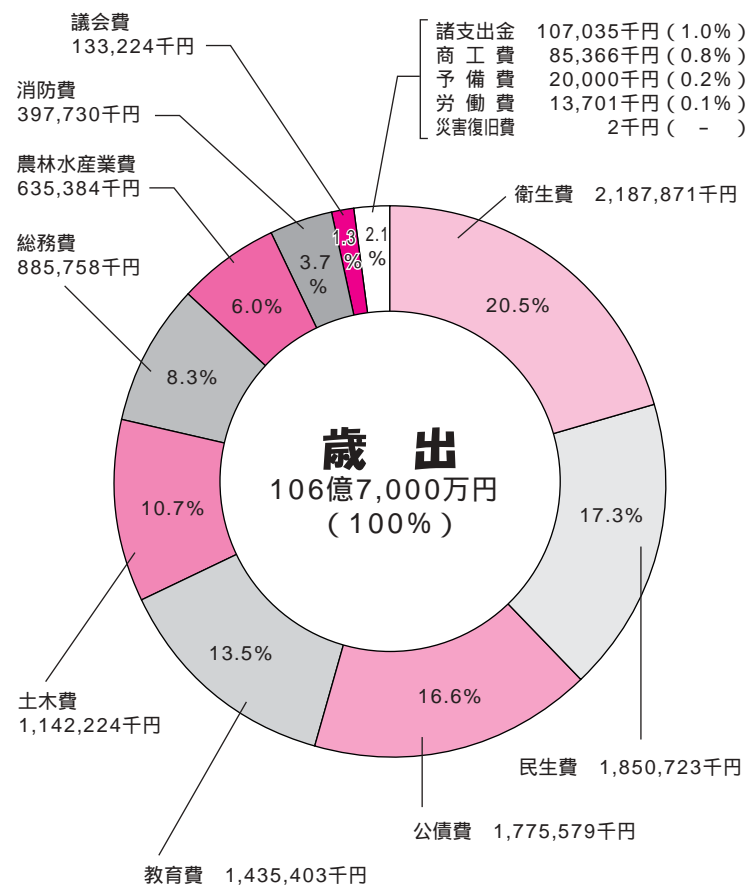

「未来に輝く人と緑と活力のまち 大宮」のために

平成16年度予算の主な内容

人に優しく豊かな生活を築くまちづくり —— **都市基盤整備**

道路の整備
町営住宅建設



石沢地内町道▶

快適で潤いのあるまちづくり —— **生活環境整備**

チャイルドシート購入助成
合併処理浄化槽の普及促進
住宅用太陽光発電システム設置助成
ごみの減量化、再資源化のための諸施策
防災水槽等の施設整備
消防自動車（小型動力ポンプ付積載車）の購入
コミュニティ消防センター建設
公共下水道整備事業の推進
農業集落排水整備事業の推進
上水道第2浄水場の改修



資源ごみの回収▶

安らぎとぬくもりのあるまちづくり —— **福祉・保健・医療**

子育て環境の整備促進
民間保育所施設整備助成
介護保険対象外の各種高齢者福祉施策の推進
在宅福祉サービスセンター運営
身体障害者及び知的障害者への支援費事業
高齢者福祉タクシー事業
高齢者への配食サービス事業の委託
養護老人ホームへの保護措置事業
老人福祉施設整備助成
在宅介護支援センター運営
健康づくりの推進に要する経費
精神障害者共同作業訓練助成を始めとする精神障害者支援事業
介護保険の充実
県北西部地域中核病院建設

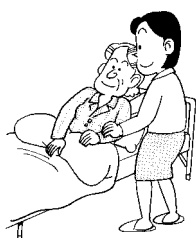

輝きと活力のあるまちづくり —— **産業振興**

農業インターン制度研修助成
山間急傾斜地帯県単土地改良事業での農道の整備
塩田地区県営土地改良事業・岩崎地区県営湛水防除事業・農道環境整備事業による基盤整備の促進
数量調整円滑化推進事業
緊急雇用創出事業での竹林整備
木造住宅建設助成事業
商工会助成を通じた商業振興
宮の郷工業団地企業誘致の推進



塩田地区ほ場▶

人を育み文化をつくるまちづくり —— **教育・文化**

学校建物等環境の整備、備品の充実
パーソナルコンピュータ、インターネット導入による教育の充実
複式化が懸念される学校への学校教育指導員の配置
緊急雇用創出事業での学校教育活動指導員の各学校への配置
町内小学生と秋田県大館市小学生との交流
町内小学校への英語指導員の配置
幼稚園入園時の保護者負担軽減措置
町体育協会への助成等による社会体育の振興
生涯学習の推進
IT施策としての情報技術講習会の開催
0歳児の読書推進
郷土学習サークル活動事業等を通しての公民活動の充実



村田小学校校舎▶
(完成予想図)

構想の推進 —— **行財政運営**

情報の高度利用推進
5町村の合併に向けた関係経費

県北西部地域中核病院建設で協定



県知事、済生会理事長と期成同盟の12市町村長

病院については、県北西部地域12市町村（常陸太田市・桂村・御前山村・瓜連町・大宮町・山方町・美和村・緒川村・金砂郷町・水府村・里美村・大子町）が総合病院誘致期成同盟を結成して誘致活動を展開してきましたが、3月30日、茨城県・社会福祉法人恩賜財団済生会・総合病院誘致期成同盟の三者により病院整備に関する協定が締結され、建設への第一歩を踏み出しました。

常陸太田・大宮地域は、中核となる病院がなく、長く水戸圏域の医療体制に依存してきました。また、平成14年に行った「合併についてのアンケート調査」でも、合併後に推進すべき事業として「総合病院の早期建設」の意見が最も多く寄せられています。

県北西部地域中核病院建設は、地域住民の念願であり、この協定締結は建設・開院に向けてのスタートを切るも

のです。

茨城県庁において行われた調印式では、期成同盟の市町村長などが見守る中、橋本昌県知事、幸田正孝済生会理事長、矢数浩期成同盟会長が、「県北西部地域における中核病院の整備及び運営に関する協定」に署名しました。済生会は、病院を中心とした保健・医療・福祉事業の全国的展開を図っており、茨城県では、3つの病院経営や

県立こども病院の受託運営を行っています。今回開設を予定している病院は、80番目となるものです。

県北西部地域中核病院は、新市（大宮町など5町村）が建設を行い、済生会が運営主体となる方式で設置・運営されます。病院の総事業費は約50億円で、5町村合併に伴う合併特例事業債を活用し、対象外となる費用を茨城県、期成同盟12市町村が負担することとなっています。

調印式終了後には、関係者が大宮町を訪れ、建設予定地を視察しました。

協定までの経緯

- 平成10年11月
 - ・総合病院誘致期成同盟を結成
 - ・同盟結成後は県内の公的医療機関、医師会、都内の大学病院等に誘致活動を行う
- 平成13年1月
 - ・同盟が、水戸済生会総合病院長に総合病院開設の要望書を提出
- 平成15年2月
 - ・同盟が、県に中核病院開設の要望書を提出
 - ・同盟が、県議会に総合病院の早期開設を求める請願書を提出（採択）
- 平成16年3月
 - ・済生会本部が理事会で、県北西部地域中核病院の新設を承認
 - ・県、済生会、同盟で協定締結

協定の概要

- 場所 田子内地内国道沿い
- 規模 病床数160床
- 機能 救急医療等に対応できる医療機関
- 診療 内科（呼吸器、消化器、循環器）、小児科、外科、脳神経外科、整形外科、泌尿器科、産婦人科、麻酔科等 *予定
- 開院 平成17年度目標
- 済生会は、これらの整備目標に従い病院を運営する
- 同盟は用地を確保して施設・設備を整備し、済生会は有償で借り受ける
- 同盟及び県は、病院の運営について財政的支援を行う



左から済生会理事長、県知事、期成同盟会長

町政懇談会報告



たくさんの貴重なご意見ありがとうございました

2月21日から3月3日にかけて、町内8か所の会場で、町村合併を含め、町政全般にわたり皆さんのご意見等を伺うため、町政懇談会を開催しました。懇談会では延べ321人の町民の方々に出席をいただき、平成15年度の主な事業と新市建設計画の説明を行った後、質疑、意見交換を行いました。ここでは、懇談会での質疑応答、ご意見等のおもなものを紹介します。

町村合併について

問 大宮町以外の役場庁舎や、5町村の施設の合併後の扱いは。

答 大宮町以外の4町村の役場は総合支所として活用し、地域の要望にすぐに応えられる組織を置きます。

合併時には、基本的に現在の施設はそのまま利用します。施設の統廃合については、合併後に検討すべき時が来ると思います。

問 合併しなければこの地域が生き残れないのか。

答 交付税（1）・補助金が減るばかりで、交付税でいえば、国の見直しにより平成11年度の30億円をピークとして、今年は20億円程度になる予定です。このままの状態が続けば、皆さんの要望に沿える町予算の編成が困難になります。「合併特例」による有利な財源（2）があるうちに、エリアを拡大したなかでまちづくりが実行されれば、懸念される状

況とは違う形になってくるのではと考えています。

時代に即応して、「合併特例」というなかで自治体を拡大し、権限等ももらい、諸問題の解決に当たってまいりたい。

問 経常収支比率、公債費負担率（3）は。

答 経常収支比率については平成14年度が80パーセントを超えているので、15年度も同じくらいになると考えています。公債費負担率は、平成16年度で17・4くらいを見込んでいます。

問 合併協議会方針で、「合併してから調整」とされた課題でも、特に大宮として合併前から対応すべき問題は、何らかの組織を立ち上げ、調整に臨むにあたっての大宮としての方針を、明確にしておくべきでは。合

併後の議会は、他の4町村の議員の方が多数となるので心配だ。

答 合併後は、新市の組織のなかで、新しいまちづくりに向けて調整を進めます。公表した「新市建設計画」は、現時点の町村の総合計画が盛り込まれており、合併後はこの計画に沿った事業を進めることにより大宮町が中心となるまちづくりが進められると考えます。何か推進組織等を立ち上げてはとのご意見ですが、検討させて頂きたいと思っています。

問 議会議員は合併在任特例（4）で、平成19年9月まで76人と決定されたようだが、これでは住民の信頼が得られないのでは。定数特例（5）とならなかつたことなど、協議会での議論の経過は。

答 何回もの協議会でいろいろな議論がなされ、最終的に在任特例を採るという結論に至りました。ただしこれには、議員報酬は、現在の各町村の報酬をそのまま適用する条件がつ

新市議会の議決については、片寄った判断がなされることはないと考えます。

いています。

議論を通じて、大宮以外の4町村にあつては、自分たちの声が届かなくなり、全部大宮に持っていかれて、ますます過疎になってしまうという懸念が強いと感じました。

問 議員を含めて、新市の特別職の報酬を大宮町と同じにしたのでは、人件費が多くなるのではないか。

答 議員報酬については前述のとおりで、他の特別職の報酬のなかには大宮町より高い報酬となっている町村もあるのです。これから調整して行きます。

問 常陸大宮市の名称について、旧町村名は使わないことになっていて、名称決定の経緯はどうだったのか。

答 合併協議会でどのように名称を決定して行くか協議したなかで、名称候補を選定する役割の新市名称検討小委員会が設置されました。この小委員会で「旧町村名は使わないとして募集する」などの名称募集要項を決定し、選考基準は「応募件数にこだわらず新市らしい名称を選定する」などとなりました。応募件数は合併協議会日より掲載のとおりですが、常陸大宮市（表記は4種類）がかなり多い結果となりました。

小委員会では、「ひたち大宮」を含む6つの名称が選定され、協議会

に報告されました。協議会では投票等を経て、常陸大宮市と決定しています。

新市名称公募集計結果
(応募件数20件以上)

表	記	件数	表	記	件数
常陸大宮市		1,744	みどり市		27
ひたち大宮市		155	みどり野市		27
ひたちおおみや市		117	清流市		25
みどり市		65	常陸野市		25
常陸おおみや市		61	河北市		24
奥久慈市		34	おおみや市		23
久那市		34			

(※1) **地方交付税**…すべての自治体が一定水準の行政サービスを提供できるようにするために、国税の中から自治体に交付され、普通交付税と特別交付税からなります。普通交付税は、基準財政需要額（自治体が標準的な行政を行うのに必要な額）が基準財政収入額（通常標準的に徴収し得るであろう収入額）を超える部分の額となっています。

(※2) **合併特例債**…市町村建設計画に基づく事業経費や地域振興のための基金に対し、合併年度及びこれに続く10年度に限り特例地方債（合併特例債）を充当（95%）することができ、元利償還金（返済額）の70%が普通交付税に算入されます。

(※3) **公債費負担比率**…地方公共団体が借り入れた地方債の元利償還金及び一時借入金利子の合計額を「公債費」といいます。この公債費に充てられた一般財源の一般財源総額に対する割合を「公債費負担比率」といいます。この率が高いほど財政運営の硬直性が高くなる、つまり使えるお金が少なくなることになります。

(※4) **在任特例による議員数**…大宮町を除く4町村の議会議員は、58人全員が大宮町の議員の残任期間まで引き続き在任することから、この期間の議員数は大宮町の18と合わせて76となります。

(※5) **定数特例による議員数**…大宮町を除く4町村の議会議員全員は、合併前日に失職します。合併後それぞれの町村を選挙区として、山方町が5人、美和村・緒川村・御前山村が3人を定数とした増員選挙を行い、議員数は大宮町の18と合わせて32となります。

問 合併前の5町村の職員数と合併後の職員数は。

答 少し前に把握した数ですが、5町村で一般行政職員は403人で、合併後は5万人に満たない市な



問 大宮町を除く4町村に、国から過疎対策費が出ていると思うが、その内容は。

答 過疎地域指定町村には、補助金というのではなく、過疎債という起債（借金）を認められる制度の適用があります。過疎債は、合併特例債と同じように、元利償還金の一定割合が地方交付税として返ってきます。先に借金をする形でも、結果として補助を受けたと同じ状態になります。合併後も現在の過疎地域（山方、美和、緒川、御前山）で事業を実施すると、過疎債はその地域の事業に対して発行が認められます。

ので、この職員数では多すぎるということ、おおむね合併10年後には260人程度とすることを想定しています。

生活環境

問 新市建設計画にある市内循環交通システムの具体的な構想は。

答 計画の中に位置付けてあり、バスそのものは購入したい。合併協議会では、直営が委託を含めて運行をどうするかということや、どう循環させるかなどの詰めはされていません。合併後具体的に検討を図り、決定すれば早期に対応する考えです。

問 公営墓地内の道路が狭く、お彼岸お盆には車のすれ違いができない状況です。新市になるならなにかかわらず整備を計画してほしい。

答 公営墓地は部分、部分で整備を進めていますが、できるだけ要望に添えるよう事業を実施して行きたいと考えています。

問 小場から村田に通ずる通学路は着工以来10年を経過しているが、いまだに全体の四分の一くらいしか完成していない。何年度までに全線開通する予定なのか。

答 要望は分かれますが、用地の提供がないと進みません。合併特別債の事業として、新市建設計画の中では平成25年度の完成を目指しています。

問 泉地区のバイパスの交差点5箇所が閉鎖されるということだが、旧道がバイパスの反対車線に出る車で混雑するなど地域にプラスにならない。信号機設置などほかの対策があるのではないか。

答 閉鎖は、最近の死亡事故2件を受けての大宮警察署の要請で、警察署は1日でも早く閉鎖したい考えです。すべての箇所が閉鎖されるわけではありませんので、ご理解をお願いします。

問 石沢西浦坂の生活雑排水浄化槽設備はいつまで利用しているのか。公共下水道へ直接繋げれば臭いが出なくなる。

答 公共下水道工事は現在水郡線から東側を実施しています。東側地域が完了してから、西側の整備に入りまます。町は水質の浄化と衛生面を考慮して浄化槽設備を設置したので、管理については、極力臭いが発生しないように対応したいと考えます。

問 生活雑排水を垂れ流している家庭が見受けられ、農作物の汚染も心配される。合併処理浄化槽を利用している者にとっては対策が望まれます。

答 町では、公共下水道及び農業集落排水の地域以外の家庭については、合併処理浄化槽の推進を図っており、年間90基程度の設置を計画して、

平成15年度は92基設置しました。地域の皆さんに理解していただき、設置していただけるようPRして行きたいと考えます。

問 逆川(久曾川)は、町で浄化槽を設置しているが悪臭がひどい。総合病院も建設されるので、現地を見て検討してほしい。

答 以前に、水路の整備と浄化槽の設置をしました。しかし、住宅が多くなり、悪臭もあるかと思っております。今後の検討課題とさせていただきます。

問 生ごみは堆肥化の一方で、可燃ごみとしても出されています。町が回収して堆肥化してくれれば助かります。

答 生ごみを堆肥化して農地に還元する考え方も大切かと思えます。十分検討したいと思えます。

問 照田区のコミュニティの場である公民館を建設してほしい。

答 地区公民館の建設は、基本的に町が事業主体で行いますが、分館は地元主体でお願いしています。町として建設に対しての助成制度があるので、積極的に支援をしていきたいと思えます。

福祉

問 少子化対策にどのように取り組んで行くのか。

答 少子化対策として、子育てサポート事業、子育て支援センター事業、多子(3子以上)世帯への保育料の減免を行っています。また、お子さんが病院にかかる場合の自己負担の全額支給を実施していますが、決める手がないのが実態です。次世代育成支援対策推進法に基づき、少子化対策にどう取り組むかという「地域行動計画」を平成16年度に策定する予定です。

問 地域中核病院の運営の課題は医師の確保にあると思うが、どのように考えているのか。



問 合併特例債を活用して、新市が建物を建設し、病院運営は済生会が行うということ、医師の確保についても基本的には済生会にお願いするという形になります。へき地医療を担うということで、県の支援もいただき、自治医科大学からの人材確保も考えられると思います。

問 中核病院は赤字になったら補てんするの。

答 赤字補てんということではなく、運営補助を予定しています。

問 高齢者生活支援の中に緊急通報システム設置事業があるが、独居老人だけでなく高齢夫婦世帯にも導入してほしい。

答 緊急通報システム設置事業は、基本的には65歳以上の一人暮らしの方が対象です。今後新市で、消防本部とも詰めて、検討します。

問 国民健康保険税の資産割が30パーセントと高いがどうしてか。

答 国民健康保険では、医療にかかる経費は税でまかなうのが基本的な考え方です。しかし、現在の国保税率でも運営が厳しく、この1、2年は一般会計からの持ち出しで対応しており、将来的には税率を変えざるを得ないという考えもあります。

町の国保税率は、合併5町村の中

では決して高い方ではありません。

問 介護保険料は、平成12年は年額9、400円、平成13年は年23、600円、平成15年は年50、400円と3年で5倍以上になっている。老年人口割合の高い町村が合併する新市では、どのようにして算定するのか。

答 介護保険料を定めるにあたっては、今後の介護保険のサービス量を推計して市町村で定めています。質問にありました年額50、400円は最高額で、所得が200万円以上ある世帯の場合で、あまり該当者は多くありません。基準額は年額33、600円(月額2、800円)です。

第1期の時期に比べ、平成15年度からの第2期は認定者数が大幅に増加しており、特別養護老人ホーム等の施設サービス費が相当伸びたことで2、800円の額を設定しました。

第2期期間中の保険料は変わらず、平成18年度に見直しをすることに決まっています。



産 業

問 農業の担い手の育成及び農業経営の充実について構想は。

答 就農を望む方やリストラによる離職者、定年帰農者等を担い手として計画しており、農業改良普及所やJAと連携を取りながら検討しています。農業経営の充実については、生産基盤の整備を引き続き進めるとともに、普及所やJAの指導を受けながら、作物のブランド化を進めていきます。

問 山が荒れており、山の保全のために補助をしてほしい。また、立派な木があっても切り出しができないので、道路の整備を要望します。

答 町では下刈り、間伐、枝打ち等に對して、わずかですが反当り1万円の補助をしています。財源を考えると、今後、水源税とか環境税が必要だと思えます。国・県等に働きかけて、すばらしい自然を保っていきたいと考えます。

問 新市では、おおいに山の活用を図ってほしい。計画の重点事業に森林基金の創設とあるが、基金は山林所有者から徴収するのか。

答 合併特例債を充当する予定です。

問 中核病院が必要とするものは、なだけ大宮町で調達するなり、業者を使うなりすれば地域経済の活性化につながるのではないかと。

答 病院には医療関係で約200人が勤務し、その他の仕事もあり、地域の雇用にも貢献できる部分があるかと考えます。食事・物品なども地元を使ってもえれば活性化につながります。運営主体は済生会なので、地元の意向を十分伝えていきたいと思えます。

問 観光バス会社などに、辰ノ口親水公園などに迂回してもらえようPRしては。

答 合併するとかかなりの観光資源を有する状況になりますので、今後検討し、実現に向けて努力したいと思えます。

教 育

問 複式学級ができる小学校や全校生合わせて60名に届かない小学校がある。統合など、今後についての考えは。

答 統廃合については、合併後、児童数の動向を見ながら検討します。そ

の間、複式になった学級には、町の費用で学校教育指導員を配置し、従来と同様の授業ができるよう対応します。町としても、宅地分譲等を進め、複式にならないよう努めています。

問 外国人を小・中学校に派遣し、英語を体験させ指導しているとのことだが、成果は。

答 小学校では英語指導員として単語から簡単な会話までを教えています。中学校では英語の先生の助手ということで、生徒には生の英語を学ぶ機会となっています。学校からの評判もよく今後も続けます。

問 小学校の児童の安全について町の対策・構想は。

答 教育委員会として、下校時のパトロール、全児童への防犯ブザーの配布集団下校の徹底を行っています。また、警察へもパトロールをお願いします、実施していただきます。



問 小場の遊水地問題は現在どうなっているのか。

答 国土交通省から、平成15年度は1

回説明がありました。小場舟渡から小野の間を遊水地とする考えで、ある程度水が出たら、越流堤を越水させ、5メートルほど掘り下げた場所に水を溜めるものです。

問 生涯教育として40余りのクラブがありますが、合併後はどうなるのか。

答 各クラブ、教室、講座は合併年度は（従来どおり）継続して行い、17年度に検討することになっていきます。

問 納税組合の奨励金については、違法という判決や廃止する市町村が出ているが、どう考えてのか。

答 平成16年度までは支払いますが、以後は廃止する考えです。

問 税金の未収が5億円以上ある。徴収率や徴収対策は。

答 平成14年度の収納率は96・13パーセントです。滞納者には、まず督促状を送付します。そして納税相談を行い、それでも納めていただけない場合には、催告書を発行します。さらに徴収担当職員や全管理職員が訪問して、滞納整理を行っています。また、一部の案件については、「租税管理機構」へ回収を委託するなどして、未収金の解消に努めています。

問 町の財政状況をきちんと説明する

には行政コスト計算書が必要。この公表はいつになる見込みか。

答 指摘のように、バランスシートと行政コスト計算書は対をなすものです。できるだけ早くお示ししたいと考えます。

問 行政評価の内容は。

答 町が実施しようとしている行政評価は庁内評価です。平成15年度については、96の事務事業を抽出して担当職員に評価させ、さらに課長が評価します。最終的には、評価審査会という組織を設けて全体的な評価をし、公表したいと考えています。将来的には、外部評価も検討していきたいと考えます。



問 職員の評価も行い、活力ある人事制度を作ってほしい。

答 町は人材育成方針等を作成して対応していると、これについても現在検討しています。

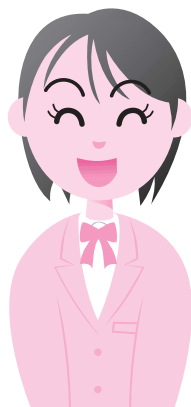

◎町政に関する皆さんのご意見、ご要望、ご提案をお聞かせください。

総務課秘書広聴係 ☎52-1111 内線305

庁内人事

職員の変更をお知らせします

() は前職または前課局等

3月31日付、退職

齋藤 忠夫(議会事務局長)

中崎 弘子(会計課参事兼会計係長)

小泉 忠子(学校教育課参事兼学校教育係長)

小泉 陸郎(都市建設課主査兼補修係長)

四倉 豊子(福祉健康課介護保険係長)

小林いつ子(町民課主任)

戸崎まち子(給食センター調理手)

木村ふく子(給食センター調理手)

4月1日付

総務課

参事兼課長補佐

飯島 弘道(総務課長補佐)

課長補佐兼総務係長

猿田 茂彦(総務課主査兼総務係長)

秋山 正樹(都市建設課)

主幹

佐藤けい子(総務課用務員)

企画財政課

主査兼財政係長

坂井 秀規(企画財政課財政係長)

主査 広報統計担当

金子 正平(企画財政課広報統計係長)

広報統計係長

山崎 正子(企画財政課主任)

町民課

主査兼窓口係長

大賀 勝子(町民課窓口係長)

主査兼年金係長

石川 勇(町民課年金係長)

生活環境係長

小野瀬喜則(水道課業務係長)

主幹

小林奈津子(生涯学習課主事)

税務課

主査兼住民税係長

横山 伸一(税務課住民税係長)

固定資産税係長

和田 智(税務課主幹)

富山 友康(下水道課)

福祉健康課

参事

吉川 則夫(茨城県)

主査兼介護保険係長

小橋 克(福祉健康課主査 介護保険担当)

福祉健康課主査 茨城県派遣

大賀 亨(総合保健福祉センター健康推進係長)

係長

広木とよ子(福祉健康課主任)

准看護師

河野三三子(派遣 社会福祉協議会)

中核病院建設室

参事兼中核病院建設室長

横山 治(福祉健康課参事兼課長補佐 総合病院誘致担当)

病院建設係長

篠田 義広(都市建設課都市計画係長)

主幹

大高 康男(水道課主事)

総合保健福祉センター

主査兼健康推進係長

鈴木 治雄(都市建設課主査兼管理係長)

大賀保育所

参事兼大賀保育所長

市野沢政勝(福祉健康課長補佐兼大賀保育所長)

社会福祉協議会

派遣 福祉健康課主査

猿田 博信(派遣 福祉健康課主査)

経済課

課長補佐兼商工観光係長

増子 司(経済課長補佐 商工観光担当)

農政係長

坂本 勉(経済課係長)

都市建設課

課長補佐兼補修係長

安藤 寿二(都市建設課長補佐)

主査兼土木係長

宮崎 正美(都市建設課土木係長)

管理係長

神永 通憲(給食センター学校給食係長)

都市計画係長

永田 高志(経済課商工観光係長)

下水道課

課長

寺門 信麩(農業委員会事務局長)

会計課

主査 飛田 修一(町民課主査兼生活環境係長)

会計係長

磯部 静子(会計課主任)

水道課

業務係長

栗田 和弘(経済課農政係長)

綿引 信人(税務課)

議会事務局

局長

永井 福二(下水道課長)

農業委員会事務局

局長

浅川 明(生涯学習課参事兼文化センター副館長兼管理係長)

学校教育課

課長補佐兼指導主事

石川 拓也(茨城県教育委員会)

課長補佐 学校教育担当

梶 幸雄(派遣 社会福祉協議会)

学校教育係長

宇留野てる子(学校教育課主任)

給食センター

学校給食係長

鈴木 健市(総務課主任)

生涯学習課

細谷 裕子(町民課)

中央公民館

参事兼中央公民館副館長

佐野 絢子(生涯学習課参事兼公民館係長)

公民館係長

野澤慶次郎(税務課固定資産税係長)

文化センター

参事兼文化センター副館長兼管理係長

岩下 京子(生涯学習課参事兼図書館情報館副館長)

図書館情報館

参事兼図書館情報館副館長

宇留野 登(生涯学習課参事兼中央公民館副館長)

係長

栗原 次男(図書館情報館主幹)

歴史民俗資料館

生涯学習課係長

宇留野美実(生涯学習課主任)

選挙管理委員会の委員が決まりました

大宮町選挙管理委員会委員は次の方々です。(敬称略)

委員 萩野谷則麩(大宮町石沢一五二〇)

委員 萩野谷則麩(大宮町石沢一五二〇)

委員 横山 満(大宮町東野四三〇〇)

委員 高塩 正道(大宮町小場一三三四)

委員 岡崎 三郎(大宮町北塩子一四六一五)

* 4月5日現在

農業委員会会長に

菊池辰さん

3月31日の業委員会第1回会議で、会長に菊池辰さん、会長代理に川澄道徳さんが選出されました。また、会議に先立って、推薦による次の3名の委員に辞令が交付されました。(敬称略)

- ・大越 芳江(大宮町議会推薦)
- ・坂本 純子(大宮町議会推薦)
- ・市野沢 弘(農業団体推薦)

菊池 辰会長



川澄道徳会長代行



大宮町長選挙について

4月22日任期満了に伴う大宮町長選挙が、6日告示され、現職の矢数浩町長のほかに立候補者がなかったため、無投票当選となりました。

矢数浩町長は五期連続の当選です。

交通安全を

呼びかけました

春の交通安全運動期間(4月6日、15日)を前に4月5日、国道118号の大宮警察署脇で、街頭キャンペーンが行われました。

キャンペーンには、同警察署をはじめ大宮町、交通安全協会大宮支部、町交通安全母の会が参加し、ドライバーにチラシなどを手渡しして、安全運転を呼びかけました。

この運動は、「子どもと高齢者の交通事故防止」、「自転車の安全利用」、「シートベルトとチャイルドシートの正しい着用の徹底」を重点目標に行われました。車・バイク・自転車の運転者はもちろん、歩行者も事故の被害者にならないよう、交通安全を心がけましょう。



下村区、小場区に

地区集会所が完成

3月に下村田公民館、小場公民館が完成しました。それぞれ区が中心となって、町の助成などを活用し、多目的ホール、和室、調理室などゆとりをもった近代的な施設となりました。

待望の施設の完成により、地区の行事や会合など様々な活動に、活発に利用されることでしょう。



下村田公民館



小場公民館

農作業は安全に

5月は春の農作業安全運動推進月間です。県内では、毎年約100人の方が、トラクターや刈払機などでの農作業中に事故を起こしています。その原因には油断とあせり、注意不足と疲労による機械操作の誤りなどが挙げられます。

農作業は、忙しくてもあせらず十分な休憩をとり、機械を使うときは、操作の基本を守って細心の注意をはらみましょう。

茨城県農産課

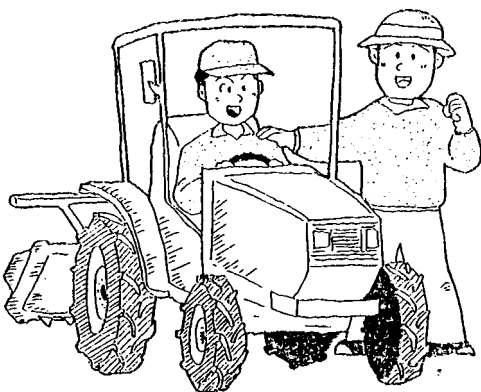

としょじょうほうかん

BOOK

TEL 53-7300

お知らせ

いろいろ始まる！
としょじょうほう！

<引越しの季節です>

- ・転出される方
借りている本がありましたら忘れずに返却ください。また、利用カードの返却もお願します。
- ・転入された方
利用カードを作るためには、その方本人の住所・氏名等が確認できるものが必要です。住所変更が済んでいるものをご持参ください。

<こどもの読書週間>

～ こぎだせ！ 本の海へ ～

4月23日(金)～ 5月12日(水)

行事予定

気になる行事
盛りだくさん！！

こどもの日映画会

5月1日(土) 午後2時から2階視聴覚室

「杜子春」21分

ロゼのつどいのおはなし会

5月8日(土) 午前10時30分から
1階児童コーナー

めばえの会のおはなし会

5月20日(木) 午前10時30分から
1階児童コーナー

はみんぐばあどのおはなし会

5月29日(土) 午前10時30分から
1階児童コーナー

子ども放送局

毎週土曜日 午前10時30分から12時
2階視聴覚室



新しく入った本

一般書

- ・「裏切りの同盟」
- ・「こうすれば犯罪は防げる」
- ・「庭を育てるテクニック」
- ・「けっこん・せんか」
- ・「父さんが言いたかったこと」
- ・「11分間」
- ・「1ポンドの悲しみ」
- ・「特別室の夜」
- ・「帰ってきたアルバイト探偵」
- ・「残虐記」
- ・「黒を纏う紫」
- ・「富士山大噴火」
- ・「水底の森」
- ・「銀行筆城」
- ・「弱法師」
- ・「不運な女神」
- ・「ボクって邪魔なの？」

- ・パート・ベア
谷岡 一郎
- ・室谷 優二
- ・壇 ふみ
- ・ロナルド・アンソニー
- ・パウロ・コエーリョ
- ・石田 衣良
- ・伊野上裕伸
- ・大沢 在昌
- ・桐野 夏生
- ・五条 瑛
- ・鯨 統一郎
- ・柴田よしき
- ・新堂 冬樹
- ・中山 可穂
- ・唯川 恵
- ・吉永みち子

児童書

- ・「ヒサクニヒコの恐竜図鑑」
- ・「にんじゃにんじゅうろう」
- ・「おばけいちねんぶん」

- ・ヒサクニヒコ
- ・舟崎 克彦
- ・長野ヒデ子

その他の新刊は、図書情報館カウンターで「新しく入った本(冊子)」をご覧ください。

今月の本棚



「特別室の夜」 伊野上裕伸

看護師の理恵は湘南老荘病院の特別室で療養する個性的な人々に翻弄される毎日。やがて病院の患者の受け入れ方に疑問を感じていく。患者の寿命を決めるのは、神か悪魔か。老人医療のあり方を揺るがす書き下ろしミステリー。

「水底の森」 柴田よしき

生きるのが怖いから、愛し合う。死ぬのが怖いから、愛し合う。けれど、どんなに愛し合っても最後はひとり。男と女の愛憎を描き、人間性の根源を問う。

図書情報館カレンダー

5月

日	月	火	水	木	金	土
						1
2	3	4	5	6	7	8
9	10	11	12	13	14	15
16	17	18	19	20	21	22
23	24	25	26	27	28	29
30	31	= 休館日		= 資料整理日のため休館		

6月

日	月	火	水	木	金	土
		1	2	3	4	5
6	7	8	9	10	11	12
13	14	15	16	17	18	19
20	21	22	23	24	25	26
27	28	29	30			

<開館時間 午前9時30分～午後6時>

* 毎週木曜日は午後7時まで開館しています。

ストレスによる心身のトラブル

入学や就職・転勤（異動）又は退職等何かとせわしい春先です。これまでと違った環境の中での生活に多少なりともストレスを感じる方も多いのではないのでしょうか...!? そして、環境の変化によりやく慣れてきた頃、大型連休などで、生活のリズムを崩したり、ストレスによる心身のトラブルが出やすくなる時期でもあります。

もし、自分の身近なところにいる人が「いつもとようすが違うかな？」と感じたら、ひと声かけてあげてみてください。その際、正しい対処法を知っていれば、トラブルを最小限に抑えることもできます。

ストレスからくる主な心の病気

うつ病

気分の落ち込み
（憂鬱で元気がでない、くよくよ考えるなど）
意欲や思考力の低下
（人に会いたくない、集中力・決断力がないなど）
からだの変調
（不眠、だるい、トイレが近いなど）
*「甘え」や「なまけ」ではありません。ひとりで抱え込まず、早期の対応が必要です。

心身症

精神的な不安や緊張、興奮が続きからだに症状や病気となって現れたものです。
[こんな人は要注意です！]
イライラしがち・酒、たばこが増えた。
睡眠不足・疲れやすい・人目が気になる。

神経症

たえがたいほどに強い「不安」「葛藤」が続くことで日常生活に支障をきたす症状を引き起こすのが神経症（ノイローゼ）です。
*何事も100%を望むのではなく、70%でもよしとのんびりした気持ちを持つのが効果的です。

かがやき 通信

総合保健福祉センター発
TEL 54-7121

身近にこんな人がいたら...

休養

「疲れてるようなら少し休んだら？」
とにかく休ませることが第一です。

過度の激励等は禁物

無理に励ましたり、アドバイスしたりせず、まずはゆっくり話を聞いてあげましょう。

相談内容は秘密に！

場合によっては上司等に相談しなければならぬときは、本人の了解を得てから。

お酒は控えめに

心が弱ってるときの飲みニケーションは、かえて負担になることもあります。無理に誘うのは控えましょう。

家族とサポート体制を整える
専門家のアドバイスを受けることも勧めてみましょう。

こころの健康相談

年6回栗田病院の医師又は精神保健福祉士による相談を行っています。
（要予約制）
それ以外でも随時、相談は受付しております。
自分自身のこと、家族のこと...一人で抱え込まずご相談ください。
秘密は必ず守ります。

コンビニ弁当の上手な利用法

コンビニ弁当類は手軽で便利ですが、エネルギーオーバーなどになりがちですので、野菜なども上手に合わせましょう。

パスタの場合

具にひき肉を使ったパスタやクリーム系のソースのパスタは、エネルギーが高いものが多くなっています。また、シーフードで、醤油や塩味系のものが、エネルギーが少ないようです。

組み合わせる相手は、サラダが無難ですが、和風の酢の物や和えものでも良いでしょう。パスタは油で炒めてあることが多いので、油脂の少ないものを選びましょう。

グリーンサラダのドレッシングは、エネルギーオーバーとなるので使用しません。

飲み物はエネルギーのない、茶など無糖のものを選びましょう。

(例) パスタを中心とした食事の栄養価

品名	熱量 (kcal)	たん白質 (g)	脂質 (g)	炭水化物 (g)
あさりと山菜のパスタ	423	21.3	9.0	64.1
バンバンジー風中華春雨	113	8.7	1.7	16
グリーンサラダ	46	3.1	1.3	5.4
紅茶(無糖)	0	0.0	0.0	0.0
合計	582	33.1	12.0	85.5



いずれも会場は、総合保健福祉センター「かがやき」です。

詳しくは、同センターまでお問い合わせください。

お子さんに関すること

乳児健診(平成16年1月から2月12日生まで) 5月19日(水) 受付:午後1時
12か月・8か月育児相談 5月14日(金) 受付:午前9時30分(平成15年4月生)
受付:午後1時30分(平成15年9月生)

1歳6か月健診(平成14年9月から10月19日生まで)

5月12日(水) 受付:午後1時

2歳児育児相談(平成14年2月から3月9日生まで)

5月28日(金) 受付:午前9時10分

3歳児健診(平成12年12月から平成13年1月15日生まで)

5月20日(木) 受付:午後1時

ツベルクリン反応 5月25日(火) 受付:午後1時30分~2時

BCG接種 5月27日(木) 受付:午後1時30分~2時

お子さんに関する心配事、悩み事等の相談について保健師までお電話ください。

おとなに関すること

はつらつ教室

5月7、21日(金)

日中、独りになり話し相手がいなくなってしまう方が対象です。

是非、ご参加ください。

健康相談 毎週木曜日 午前9時~12時

精神障害者デイサービス

毎月第1水曜日に行いますので、参加希望の方は上記までご連絡ください。

善意をありがとう

3月中に、次のかたがたから預託がありました。皆さまからの善意に感謝申し上げます。(敬称略)

善意銀行へ

岡野 元(北二) 車イス1台
宇宙通信株式会社(工業団地)

古切手800枚

使用済テレカ150枚

小田倉正弘(栄町) 金5,274円

使用済テレカ150枚

大宮町第二ダンスクラブ

横山 英明(照田) 金30,000円

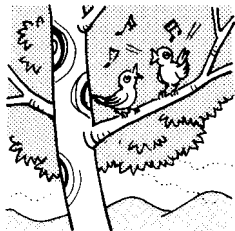

愛鳥週間
(5月10～16日)

戸籍の窓口3月届出分

住所	出生児氏名	保護者
栄町	小泉 温人	満
栄町	中島 友樹	芳郎
栄町	谷川ひなの	将人
抽ヶ台	宮本佳寿馬	洋樹
田子内	岩崎 暖	智大
田子内	小林 春	学
田子内	桐原 美蘭	剛
八田	鈴木帆乃華	正一
八田	鳥内 彩花	利幸
八田	高橋 大和	英紀
若林	菊池 彩菜	毅彦
若林	片根 結	司
富岡	白井 遥菜	清晴
下村田	倉持 琴恵	強志

お誕生
おめでとうございます

住所	死亡者氏名	年齢
栄町	金田 敏子	76歳
南町	木村ふく子	73歳
抽ヶ台	畔野 トキ	86歳
上町	鈴木 朝顯	80歳
北三	廣瀬 トヨ	84歳
東富	吉田 幸子	45歳
姥賀	大賀 しけ	90歳
東野	横山てる子	78歳
東野	小野瀬ゆきい	73歳
八田	梶山 種	82歳
西塩子	助川まち糸	84歳
西塩子	横山登美枝	79歳

ご冥福をお祈りします

下村田 倉持 強志
上村田 山内 華音 和幸

「戸籍の窓口」への掲載を希望されない方は、届出の際にお申し出ください。

鷹巣 小野瀬安夫	72歳
鷹巣 鴨志田とし江	72歳
根本 青山こくり	98歳
泉 一瀬 逸男	77歳
宇留野 瀧 健一	42歳
下村田 倉持勝之進	80歳
石沢 飛田 壽子	93歳
石沢 飛田 清春	73歳
石沢 白坂 トヨ	60歳
小場 生田目美智子	48歳
小場 石川みつ枝	85歳
小場 猿田 正明	70歳



田口 静さん(31歳)

未来運輸株式会社
水戸営業所(工業団地)

わーくマン (第24回)

今回は、岐阜県に本社を置く未来運輸の水戸営業所にお勤めの田口さんにインタビューしました。会社は、同じグループ会社の未来工業の製品を中心に、全国を陸送しており、田口さんは、おもに営業所従業員の運行日報集計などの事務をとっています。田口さんは、長距離運転の合い間のドライバーを、湯茶と会話で和ませながら、「良い人ばかりで、楽しく仕事をしています」と語ってくれました。

Q. 休日はどのように過ごしていますか。

A. 今は妊娠していますので、主人や友達とベビー用品などのショッピングや食事に出かけています。

Q. 大宮町の良いところは。

A. 横浜に住んでいた頃はさほど感じませんでしたが、大宮へ帰ると空気がとても澄んでおり、星が近くに見えるとても感動したことを覚えています。今でも変わりなく、そう思えます。

Q. これから町に望むことは。

A. 母親になる身として、子どもの教育にとっても関心があります。今日のニュースを見聞きしていると、子どもへの虐待、10代による犯罪が目立ってきています。子どもの教育環境という点で、子どもと親を含めて、有意義で楽しめる教育の場を設けてほしいと思います。



暮らしのページ



役場では毎週木曜日午後7時まで1階窓口業務の一部を時間延長しています。
詳しくは 総務課まで 52-1111



文化センター インフォメーション

出演者の都合により、曲目、演目、その他を変更することがあります。

7/13(火) **ロゼホール移動公演**
松竹大歌舞伎鑑賞バスツアー
「二代目中村魁春 襲名披露公演」

会場 茨城県立県民文化センター
開演 13:00
出発 大宮町文化センター 11:15
費用 8,000円
(5席チケット、昼食込み)
応募期限 5月30日(日)
電話での仮予約も受け付けます



販売中
(募集定員まであとわずかとなっています)

7/13(火) **さだまさし**
アコースティックコンサート

開場 18:00 開演 18:30
全席指定 6,600円



販売中
(完売した場合はご了承ください)

8/28(土) **つくってあそぼうファミリーステージ**
ワクワクさん・クルミおねえさんファミリーコンサート

[1回目] 開場 12:30
開演 13:00
[2回目] 開場 15:30
開演 16:00
全席指定 1,500円



発売日 5月22日(土)
9:00(窓口) 13:00(電話予約)

主催・お問い合わせ先

大宮町文化センター・ロゼホール

〒319-2215 茨城県那珂郡大宮町3135-6

TEL. 0295-53-7200
FAX. 0295-53-7201

チケットの販売は当ホールのほか9か所で行っていますが、
電話予約は大宮町文化センターのみです。

5月の納税

国民健康保険税(1期) 水道料、水利費(岩崎)
保育料、軽自動車税、公共下水道負担金、
公共下水道使用料、農業集落排水使用料

納期内の納税をお願いします。

休日・祝日の当番医

診療時間 ~5月~
午前9時~午後3時



日付	病院名(所在地)	電話番号
2日	小泉医院(上町)	(52)0116
3日	上久保医院(東富)	(52)3181
4日	志村大宮病院(上町)	(53)1111
5日	一貫堂クリニック(下町)	(54)7777
9日	志村大宮病院(上町)	(53)1111
16日	岡崎外科医院(上町)	(52)0547
23日	丹治医院(東富)	(53)2115
30日	高瀬医院(宇留野)	(53)2282

急患に限ります。また、やむを得ない都合で休診となることもありますので、電話で確認してください。

夜間急患対応

大宮地方広域組合消防本部 (54)0119

不燃性ごみカレンダー 5月

ごみは決められた日の朝8時までに出しましょう。

種類	収集日	収集地区
ツカン ポトル ベ	10・24日(月)	塩田・玉川・大賀地区、小野、三美
	11・25日(火)	上野・世喜・村石地区、小場
	12・26日(水)	大宮地区
ピン 類	10・24日(月)	大宮地区
	11・25日(火)	塩田・玉川・大賀地区、小野、三美
	12・26日(水)	上野・世喜・村石地区、小場
ロゼ ホール スチ	6日(木)	塩田・玉川・大賀地区、小野、三美
	7日(金)	上野・世喜・村石地区、小場
	10日(月)	大宮地区
粗 大 ご み	6日(木)	大宮地区(栄町、南町、西町、中富、 抽ヶ台、上町、下町、北1-2-3、寺町)
	7日(金)	大宮地区 (東富、高渡、姥賀、野中、田子内)
	10日(月)	玉川・大賀地区
	11日(火)	世喜・上野地区
	12日(水)	村石・大場・塩田地区

青年海外協力隊の2人が表敬訪問

4月から国際協力機構（ジャイカ）の青年海外協力隊として、開発途上国において様々な協力を行う、大宮町出身の大貫智勝さん、石黒昌太さんが町長を表敬訪問しました。

派遣期間は2年間で、約400名が世界20か国に入って活動します。大貫さんは、北米のジャマイカにおいて学校のコンピューターの修理などを、石黒さんはアフリカのマラウイにおいて養鶏農家への指導を行います。



左から、生天目助役、大貫さん、石黒さん

きれいな町に... 青少年育成地区会議と小学生達が環境美化

町の環境美化活動の一環として3月21日、大宮地区内の小学生や保護者、青少年育成町民会議大宮地区会議推進委員の方々が、地区のクリーン作戦を実施しました。約1時間をかけて、地域の道路や駐車場、植え込み



などにあったごみを可燃・不燃に分けて拾い集めました。児童たちはたばこの吸い殻や空き缶のタブなどの小さなごみまでいねいに集め、袋一杯になったごみときれいになった街を見て満足げな様子でした。奉仕活動のすばらしさを体験するとともに、「ごみのポイ捨てをしない」というマナーを養うことができた催しでした。

回り舞台公演が大賞受賞

（財）地域活性化センターと全国58新聞社が主催する「第8回ふるさとイベント大賞」の大賞に、西塩子の回り舞台歌舞伎公演（第4回）が選ばれ、4月12日、都内で総務大臣表彰を受けました。受賞は、公演が、伝統技術の継承や習得にもつなげるイベントとして評価されたことによるものです。



大宮町教育委員会 坂本教育長（左）▶
西塩子の回り舞台保存会 坏会長（右）

みんなの
作品展示館

広報おおみやに掲載する作品を募集しています。

写真・絵画・イラスト・短歌・俳句・書道などあなたの作品に、住所・氏名・年齢・電話番号・作品名（作品にまつわるエピソードもあれば20字程度で）を書いて、発行者（役場企画財政課）までご応募ください。

なお、大きなサイズの作品は作品を撮影した写真をお送りください。作品についてはお返しますが、特に謝礼等はありません。

OMIYA TOWN 町の人口と世帯

～4月1日現在(前月比)～

世帯数	9,228世帯(+10)
人口	27,218人(-51人)
男	13,346人(-21人)
女	13,872人(-30人)

広報おおみや
ホームページでもご覧になれます。 <http://www.town.omiya.ibaraki.jp/>

R100

資源保護のため広報「おおみや」
は再生紙を使用しています。

発行日 平成16年4月26日
編集・発行 大宮町役場企画財政課
〒319-2215 茨城県那珂郡大宮町3135-6
0295(52)1111 0295(53)6010
e-mail mail@town.omiya.ibaraki.jp/

広報おおみや

NO.450 **4**月号