



お知らせ版

No.299

2015年(平成27年)

4/10

発行/常陸大宮市
編集/秘書広聴課
☎0295-52-1111

〒319-2292 常陸大宮市中富町3135-6
ホームページ <http://www.city.hitachiomiya.lg.jp/>
メールアドレス email@city.hitachiomiya.lg.jp

お知らせ

- P2 ○総合支所の休日日直業務等の廃止について
- P2 ○市から発送する納付書の様式が変わります
- P2 ○公共下水道公共汚水ます設置申請について
- P2 ○献血のお願い
- P2 ○就学援助制度について
- P3 ○平成27年度環境関係補助制度のお知らせ
- P3 ○新婚家庭家賃助成金について
- P4 ○<大宮地域>住民健診のお知らせ
- P5 ○第4期常陸大宮市障害福祉計画(案)
パブリック・コメントの実施結果について
- P6-7 ○平成27年度常陸大宮市まちづくり講座のご案内
- P8 ○三太の湯・四季彩館・ささの湯 営業日等のお知らせ
- P8 ○<大宮地域>水道管の漏水(水もれ)修理の当番業者のお知らせ
- P9 ○平成27年度市税等納付カレンダー
- P10 ○市産農畜産物放射性物質測定結果について
- P10 ○野生の山菜及び生しいたけ(ハウス栽培)の販売について
- P16 ○図書情報館からのお知らせ
- P18 ○けんこうカレンダー【5月】
- P18 ○休日・祝日の当番医(4/12 ~ 4/29)

募集

- P10 ○県立日立産業技術専門学院 平成27年度学院生追加募集
- P11 ○「緑のカーテン」づくり参加者募集
- P11 ○「野草を味わう会」参加者募集
- P11 ○第21回市民ゴルフ大会参加者募集
- P12-13 ○上村田霊園使用者募集
- P13 ○平成27年度「寿大学」大学生募集
- P14 ○「古文書応援隊」を募集します
- P14 ○市文化センター グランドピアノ一般開放のお知らせ

イベント

- P15 ○常陸大宮市文化センター 催し物のご案内
- P15 ○ふれあいギャラリーの催し物

相談

- P17 ○国保・医療・介護なんでも電話相談室
- P17 ○各種無料相談【5月】

市の主な施設

常陸大宮市役所(本庁)	52-1111
山方総合支所	57-2121
美和総合支所	58-2111
緒川総合支所	56-2111
御前山総合支所	55-2111
総合保健福祉センター(かがやき)	54-7121
緒川保健センター	56-5110
水道課	52-0427
下水道課	53-7250
教育委員会山方事務所	57-2903
教育委員会美和事務所	58-2142
教育委員会緒川事務所	56-5111
教育委員会御前山事務所	55-2116
教育支援センター(あゆみの広場)	54-2026
消防本部・東消防署	54-0119
西消防署	56-2119
大宮公民館	52-0673
山方公民館	57-2903
御前山市民センター	55-2116
文化センター	53-7200
図書情報館	53-7300
緒川総合センター	56-5111
おおみやコミュニティセンター	53-5885
山方農林漁家高齢者センター	57-3963
美和工芸ふれあいセンター	58-2142
御前山保健福祉センター	55-2733
西部総合公園体育館	52-5223
歴史民俗資料館大宮館	52-1450
歴史民俗資料館山方館	57-2616
文書館	52-0571
おおみや広域聖苑	54-0202

4月の休日窓口開設日

4月26日(日)

9:00 ~ 正午

13:00 ~ 17:00

※市民課窓口のみの開設となります。

※取り扱い業務を確認のうえご利用ください。

お知らせ

総合支所の休日日直業務等の廃止について

4月1日から、総合支所の休日日直業務及び夜間宿直業務を廃止しました。

このことにより、今まで総合支所で行っていた土・日曜日、祝日、年末年始等の戸籍届出(出生届、死亡届、婚姻届、離婚届等)の預かり、火葬許可証等の発行、電話対応は、市役所本庁での受け付けとなりました。

ご不便をおかけしますが、皆様のご理解とご協力をお願いします。

問 本庁 総務課庶務・法制 G

☎52-1111 内線317

市から発送する納付書の様式が変わります

市のシステム変更により、平成27年度から順次発送する市税等の納税通知書・納付書等の様式が変わります。すでに発行している納付書は、そのままご利用いただけます。

皆様のご理解とご協力をお願いします。

問 本庁 税務徴収課徴収推進室

☎52-1111 内線237・238

公共下水道公共汚水ます設置申請について

公共下水道の管渠整備がお済みの地区で、新築地化のために公共汚水ますの設置を希望する方は、下水道課に申請をする必要があります。申請から設置までは、標準工事で3か月の期間を要しますので、早めの申請をお願いします。

問【料金・負担金に関すること】下水道課庶務 G

【工事に関すること】下水道課公共下水道 G

☎53-7250 FAX52-0256

献血のお願い

茨城県赤十字血液センターの移動採血車による献血を実施します。現在輸血用血液が不足し、輸血医療に支障をきたすおそれがあります。皆様のご協力をお願いします。

○5月の予定

日	時	場 所
5/11(月)	9:30～16:00	常陸大宮市役所

問 茨城県赤十字血液センター ☎029-243-5121

H・P <http://ibaraki.bc.jrc.or.jp/index.html>

かがやき 健康推進課健康推進 G ☎54-7121

就学援助制度について

【就学援助費】

経済的理由により、就学が困難な児童または生徒の保護者の方に対し、市がその必要な費用を援助します。

○該当する方

市内の小学校または中学校に在籍している児童生徒の保護者で、生活保護法による保護を受けている方またはそれに準ずる程度に困窮していると教育委員会が認めた方

※ひとり親世帯への支援制度ではありません。

○援助する項目

学用品費、通学用品費、校外活動費、修学旅行費、学校給食費、医療費、PTA 会費、児童生徒会費、クラブ活動費等

※限度額があります。

○申込方法

お子さんの在籍先学校へご相談のうえ申請してください。

【特別支援教育就学奨励費】

特別支援学級等に在籍する児童生徒の保護者の経済的負担を軽減するため、負担能力の程度に応じて、市がその必要な費用の一部を援助します。

○該当する方

市内の小学校または中学校の特別支援学級等に在籍している児童生徒の保護者の方。ただし、就学援助費を申請する方は、該当になりません。※所得要件があります。

○援助する項目

学用品費、校外活動費、修学旅行費、学校給食費等

※限度額があります。なお、学用品費は、領収書(コピー可)が必要となりますので保管しておいてください。

○申込方法

お子さんの在籍先学校へご相談のうえ申請してください。

問 教委 学校教育課学務 G

☎52-1111 内線334 FAX53-6502

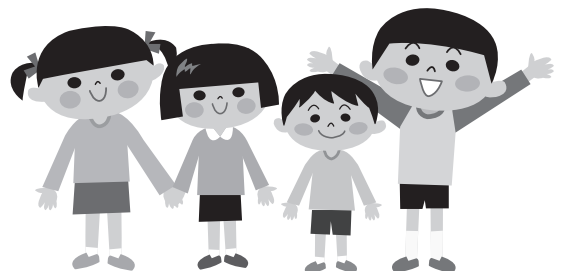

平成27年度環境関係補助制度のお知らせ

地球温暖化防止とエネルギー対策として、次の住宅用システム機器等を設置する方に経費の一部を予算の範囲内で補助し、環境にやさしい生活を推進します。

○二酸化炭素冷媒ヒートポンプ給湯器(エコキュート)設置費補助金

- ・補助金額 40,000円
- ・補助対象品 二酸化炭素冷媒を使用し年間給湯効率(JIS)が2.9以上または年間給湯保温効率(JIS)が2.5以上

○住宅用太陽光発電システム設置整備事業補助金

- ・補助金額 1kWあたり25,000円(1,000円未満切捨て)
限度額80,000円
- ・補助対象システム 発電した電気の余剰電力を電力会社に販売することができる機能を備え、モジュールの公称最大出力の合計が10kW未満のシステム

<注意事項>

※システム機器等設置の提出書類については、市ホームページまたは環境課までお問い合わせください。

※補助金の申請は設置前に行ってください。

※市では、業者を通じての推進は行っていませんので、設置の際には十分検討のうえ契約をしてください。

○生ごみ処理機等購入補助金

一般家庭から排出される生ごみの減量・堆肥へすることでの資源化推進のため、生ごみ処理機等の購入価格に応じて補助金を交付します。

種類	対象基数	交付額	限度額
生ごみ処理機	1世帯1基	購入価格(消費税除く)の3分の1の額(100円未満端数切捨て)	15,000円
土上設置型コンポスト化容器	1世帯2基以内		1基につき2,000円
EMぼかし菌使用密閉容器	1世帯3基以内		

○資源ごみ回収報奨金

ごみの減量と有効活用を推進するため、資源ごみを自主的に集団回収している団体(地区・高齢者クラブ・子ども会等)に対して回収量に応じた報奨金を交付します。

- ・交付額 資源ごみ(ビン・カン・紙類・牛乳パック等)1kgあたり5円と、補償基準額(補償単価)に満たない場合、その差額分を合わせて交付します。(10円未満切捨て)

※集団回収とは、市民で構成される団体が回収日時・場所・品目・回収業者を決めて実施する自主的なリサイクル活動です。

問 本庁 環境課環境推進 G ☎52-1111 内線123

新婚家庭家賃助成金について

市では、少子化・人口減少の対策として若年層の定住を促進するため、市内の民間賃貸住宅に同居する新婚家庭を対象に、予算の範囲内において家賃の一部を助成金として交付します。

○交付対象者(すべての要件を満たす方)

- ①家賃助成金の交付申請をする日前3年以内に婚姻届を提出している方
※新郎新婦のいずれか一方または双方が再婚であっても要件を満たす場合は対象となります。
 - ②平成25年4月1日以降、新たに市内の民間賃貸住宅の賃貸借契約を締結し、現に居住し、かつ住民登録をしている方
※市営住宅等の公的賃貸住宅、社宅、官舎、寮等の給与住宅、夫婦いずれかの親が所有する住宅及び賃貸住宅は対象となりません。
 - ③夫婦いずれも申請時に40歳未満の方
 - ④申請者及び同居者全員の前年の合計年間総収入金額が700万円以下、または総所得金額が510万円以下の方
 - ⑤家賃が月額5万円以上の方
※共益費、管理費及び駐車場代等を除く。
 - ⑥他の公的制度(生活保護等)から家賃補助を受けていない方
 - ⑦申請者及び同居者全員が市税等を滞納していない方
 - ⑧家賃を滞納していない方
 - ⑨この制度に基づく助成を受けたことがない方
- 助成金額 月額1万円(上限12万円)を年1回交付します。

※家賃から住宅手当を控除した実質家賃負担額が1万円未満の場合はその金額。

○助成期間 申請のあった翌月から最長36か月

○申請書類

- ①家賃助成金交付申請書
 - ②住民票(世帯全員の記載のあるもの)
 - ③戸籍謄本等
 - ④申請者及び同居者全員の市税等の滞納がないことを証する書類
 - ⑤申請者及び同居者全員の課税証明書または非課税証明書
 - ⑥民間賃貸住宅の賃貸借契約書の写し
 - ⑦住宅手当支給証明書
 - ⑧その他市長が必要と認める書類
- ※家賃助成金の交付申請書は本庁2階都市建設課にあります。

○受付期限 平成28年2月29日(月)

※土・日曜日、祝日を除く。

申請・問 本庁 都市建設課都市整備 G

☎52-1111 内線253 FAX53-5415

＜大宮地域の皆さんへ＞ ◆住民健診のお知らせ◆

◎受付票等の配付について

国民健康保険に加入している40～74歳の方及び市のがん検診等を昨年度受診した方には、健康づくり推進員をとおして、住民健診受付票等が配付されます。

受付票の届かない方で健診を希望する方は、下記までお問い合わせください。

※今回掲載されていない地区の健診日程は、健康カレンダーに掲載しています。

詳細については、順次お知らせ版に掲載していきます。不明な点はお問い合わせください。

39歳以下の方

昨年度、生活習慣病予防健診を受診された方には、「住民健診受付票」を発行しています。受診の際には必ずご持参ください。昨年度、受診されなかった方でも集団健診(住民健診)を受診できますので、当日もしくは事前にお申し込みください。

40～74歳で国民健康保険に加入している方

健診を受診する際は、「特定健診受診券(うぐいす色)」「住民健診受付票」「健康保険証」を必ずご持参ください。

40～74歳で国民健康保険以外の医療保険に加入している方

市の住民健診において特定健診を希望する方は、**加入している医療保険者に確認のうえ、受診券と健康保険証を必ず持参し**、下記の日程で受診してください(受診券・健康保険証がない場合は、健診を受けることができませんので、ご注意ください)。

75歳以上または後期高齢者医療に加入している方

昨年度高齢者健診を受診された方には、高齢者健診受診券を発行しています。昨年度受診されなかった方でも集団健診(住民健診)を受診できますので、当日もしくは事前にお申し込みください。受診の際には、**必ず「後期高齢者医療被保険者証」**をご持参ください。

なお、生活習慣病で治療中の方は、医療機関でご相談ください。

- 健診項目 特定健診、生活習慣病予防健診、高齢者健診、肝炎ウイルス検診、前立腺がん検診、肺がん・結核検診、胃がん検診、大腸がん検診

月 日	受付時間	対象地区		場 所
5月26日 (火)	7:00～7:45	西塩子、照田		塩田分館
	7:45～8:30	北塩子	待合、小割、井戸の上、細内、後坪、班未加入	
	8:30～9:15		上仲郷、下仲郷、上小貝野、下小貝野、長井、北塩子団地、小割団地、宮の森団地	
	9:15～9:30	上記地区以外の方		
5月27日 (水)	7:00～7:45	若林	前引田、後引田、若林市営住宅、桜台団地1～6班、班未加入	くりえーとセンター大宮
	7:45～8:30		後坪、清水、仲坪東1・2班、仲坪西、前坪1～3班	
	8:30～9:15	小野	原第一・原第二・高ノ倉・宮下・宮内・塙	
	9:15～9:45		滝ノ上・中道・前山・大林・雇用促進住宅・班未加入	
	9:45～10:00	上記地区以外の方		

申込・問 かがやき 健康推進課健康推進 G ☎54-7121

第4期常陸大宮市障害福祉計画(案)パブリック・コメントの実施結果について

パブリック・コメントの実施結果について、次のとおりお知らせします。
 貴重なご意見をいただき、ありがとうございました。

○パブリック・コメントの実施状況

- ①意見の募集期間 平成27年2月10日(火)～平成27年3月11日(水)
- ②案の公表方法 ・市役所福祉課及び各総合支所市民福祉課での閲覧
 ・市ホームページにて公表
- ③意見の提出方法 直接持参、郵送、FAX、Eメール

○意見の提出状況

		提出件数 6件			
内 訳	直接持参	郵送	F A X	Eメール	
		1	4	0	1

○意見要旨分類

- 6 障害福祉サービス量等の見込み
 - 2. 地域生活支援事業の見込み
 - (1)障害者相談支援事業

○意見の内容とそれに対する市の考え方

障害者相談支援事業の「基幹相談支援センター」の設置について
<p>【意見1】 この内容は、3期も検討でした。検討ではなく設置してほしいです。基幹相談支援センターは、どんな相談悩みでも、相談すれば悩みの方向性をアドバイスしてくれます。保護者としてはとても安心です。</p>
<p>【意見2】 障がい者や家族が何でも相談できる窓口を、民間頼みではなく行政主導で設置し、相談支援体制を整備していただきたいです。検討ではなく、ぜひとも実施をお願いいたします。</p>
<p>【意見3】 現在2か所に分かれている相談支援センターを1か所にまとめて、どんなささいな事でも誰でも気軽に相談に行ける場所、松戸市にある「支援センター CoCo」のようなセンターを常陸大宮市にもぜひ、作ってください。</p>
<p>【意見4】 基幹相談支援センターを設置してください。</p>
<p>【意見5】 障がい児を持つ親として、総合相談窓口を作ってほしいです。そして、色々な悩みを相談して、よりよい生活を送っていただけるように切に願います。</p>
<p>【意見6】 障がい者が地域において生活するにあたって、誰も(当事者に関わらず、関わる誰も)が相談できる基幹相談支援センターが、まず第一に必要なはずで、3年間の期間があるので、ぜひ検討ではなく、設置していただきたいです。</p>
<p>【市の考え方】 障がい者等の相談を総合的に行う「基幹相談支援センター」について、計画期間中の設置を検討します。</p>

平成27年度常陸大宮市まちづくり講座のご案内

まちづくり講座では、市民の皆さんがメニューの中から選んだ内容について、市職員が市内どこへでも出張し、講座を開設します。

受講料は無料で、申込手続きも簡単です。たくさんのご利用をお待ちしています。

No.	講座名	内容	担当課
1	知っていますか？ 情報公開制度 ～活用しよう「知る権利」～	情報公開制度、開示請求から開示までの手続きや公開状況について説明します。	総務課
2	わかりやすい選挙のはなし ～知っていますか、選挙のあれこれ～	選挙制度、各種選挙結果の概要、選挙とくらしの関係、投票率向上への啓発等について説明します。	
3	常陸大宮市の行政改革	常陸大宮市行政改革大綱等の概要と取り組み状況について説明します。	
4	統計でみる“私たちのまち”	各種統計調査のデータからみた常陸大宮市について説明します。	
5	常陸大宮市総合計画がめざすもの	常陸大宮市総合計画の概要と、市がめざすまちづくりについて説明します。	企画政策課
6	常陸大宮市の財政事情	市の財政状況(予算のしくみや事業の概要)について説明します。	財政課
7	交通事故のないまちをめざして	交通安全教室を開催します。	安全まちづくり推進課
8	自主防災組織について	・自主防災組織の取り組みについて説明します。 ・災害関係のお話をします。	
9	常陸大宮市の国際交流について	常陸大宮市国際交流協会を中心に実施されている、市の国際交流活動について説明します。	市民協働課
10	男女共同参画社会について	男女共同参画社会とは何かを「常陸大宮市男女共同参画計画」に基づいて説明します。	環境課
11	知っておきたい税のしくみ	税の種類とその内容について説明します。	
12	家庭でできる地球にやさしい暮らし方	・地球温暖化対策と省エネルギーの推進について説明します。 ・ごみの現況と家庭でできるごみ減量化について説明します。	福祉課
13	ごみの減量と処理の仕方	・大宮地方環境整備組合環境センターの見学を行います。 ・ごみの減量と処理の仕方について説明します。	
14	地域みんなで子育て支援	子育てに関する事業や保育サービスについて説明します。	介護高齢課
15	障がい者の福祉サービスについて	障がいのある方が利用できる主な福祉制度の内容や利用方法について説明します。	
16	介護保険制度について	介護保険制度のしくみ、要介護認定の申請から介護サービスの利用の仕方などについて説明します。	医療保険課
17	認知症サポーター養成講座	認知症について理解し、認知症の人やその家族を温かく見守り、支援する「認知症サポーター」を養成します。 ※講師は認知症介護アドバイザーが務めます。	
18	知っておきたい国民健康保険	国民健康保険のしくみ(財政・資格・給付)について説明します。	健康推進課
19	ご存知ですか？ マル福制度	マル福(医療福祉)制度の概要について説明します。	
20	健康講座①	生活習慣病の予防について説明します。	健康推進課
21	健康講座②	食生活から考える健康づくりについて説明します。	
22	健康講座③	特定健康診査及び健康診査結果の見方について説明します。	

No.	講座名	内容	担当課
23	お米のはなし	米の消費拡大と生産調整について説明します。	農林課
24	森林(もり)のはたらき	森林の果たす役割について説明します。	
25	高齢者を狙う悪質商法と対処法	催眠商法、訪問販売、展示販売、点検商法等について説明します。	商工観光課
26	あなたを狙う悪質商法と対処法	家庭教師や学習指導用教材、内職を使った悪質商法、振り込め詐欺等について説明します。	
27	暮らしと契約の基礎知識	クレジット契約、未契約者契約、名義貸し、クーリング・オフ等について説明します。	
28	インターネット契約トラブル	架空請求、ネットショッピング、ネットオークショントラブル等について説明します。	
29	多重債務に陥らないために	サラ金の相談事例、自己破産、信用情報、弁護士相談等についてお話をします。	
30	食の安全・安心等について	食品の安全性、表示等について説明します。	都市建設課
31	みちづくり講座	生活道路等ができるまでを説明します。	
32	大切な飲料水ができるまで	常陸大宮市の水道水ができるまでを紹介します。	水道課
33	常陸大宮市の下水道事業	・公共下水道に係る計画、工事について説明します。 ・合併処理浄化槽の必要性和効果について説明します。	下水道課
34	議会のしくみと議場見学	本会議、委員会の運営等についての説明と本会議場の見学を行います。	議会事務局
35	農地転用許可制度をやさしく学んでみませんか?	農地を転用するための許可、手続きについて説明します。	農業委員会
36	農地借り手支援講座	農地を借りて耕作する方への助成事業について説明します。	
37	ロゼホールの楽しみ方 ～来館見学講座～	バックステージツアーとして大ホールの舞台裏等を見学し、音響、照明、吊り物等に触れながら、舞台効果を体験します。 ※ただし、貸し館、公演事業等により希望の日に開催できない場合もありますので、事前にお問い合わせください。	生涯学習課
38	みんなの図書館	図書館の案内、利用方法、行事の紹介をします。	消防本部
39	初期消火 ～火事だ! その時あなたは～	・消火器の使い方(初期消火のポイントについて)を説明します。 ・火災の対処法について説明します。 ・住宅用火災警報器の概要と取り扱いについて説明します。	
40	おぼえよう! 応急手当 ～救急車がくるまでに～	応急手当の基礎知識、基礎技術(心肺蘇生法等)、AED(自動体外式除細動器)の使用方法について説明します。	
41	消防署ってどんなことするの? ～消防署見学ガイド～	消防の仕組みや消防署の1日について、また消防自動車や消防署の施設について説明します。	

- 利用できる方 市内に在住・在勤・在学の10名以上の団体・グループ
- 開催日時 9:00～21:00の間で、1回2時間以内とします。(祝日、年末年始は除く)
- 開催場所 会場は市内の公民館や集会施設になります。また、会場については申込者でご用意ください。
- 申込手順
 - ①講座メニューから希望の講座を選び、開催日時・場所を決めてください。
 - ②「常陸大宮市まちづくり講座実施申込書」に必要事項を記入のうえ、講座開催希望日の14日前までに、本庁市民協働課までお申し込みください。
申込書については市民協働課にあります。また、市ホームページからもダウンロードできます。
 - ③市民協働課と講座担当課で調整を行い、講座開催について、「まちづくり講座決定通知書」を申込代表者あてに送付します。(申し込み日から約1週間)
 - ④開催当日、担当職員が会場へ伺います。

申込・問 本庁市民協働課市民協働 G ☎52-1111 内線126・127

三太の湯・四季彩館・ささの湯 営業日等のお知らせ

施設名	4/29 (水) ~ 5/6 (水)	5/7 (木)
三太の湯	◎	×
四季彩館	◎	×
ささの湯	◎	◎

※=◎営業日 ×=休館日

○営業時間 10:00 ~ 21:00
 (最終受付時間 / 三太の湯20:00 他施設20:30)

問 やまがたすこやかランド 三太の湯 ☎57-4126
 ごぜんやま温泉保養センター四季彩館 ☎55-2626
 美和ささの湯 ☎58-2682



大宮地域の皆さんへ 水道管の漏水(水もれ)修理の当番業者のお知らせ

宅地内で水道管が漏水した場合の修理は、使用者管理のため使用者負担で、市の指定工事店に依頼することになっています。

市の指定工事店であれば使用者の取引工事店に依頼しても結構です。また、漏水当番は次のとおりです。

事業者名	4月	5月	6月	7月	8月	9月
(有)中橋電気社 ☎52-3243	6・12・18・24・30	6・12・18・24・30	5・11・17・23・29	5・11・17・23・29	4・10・16・22・28	3・9・15・21・27
(有)県北設備工業 ☎52-1555	1・7・13・19・25	1・7・13・19・25・31	6・12・18・24・30	6・12・18・24・30	5・11・17・23・29	4・10・16・22・28
ウスイ設備工業(株) ☎53-3535	2・8・14・20・26	2・8・14・20・26	1・7・13・19・25	1・7・13・19・25・31	6・12・18・24・30	5・11・17・23・29
(株)神永工務店 ☎52-1700	3・9・15・21・27	3・9・15・21・27	2・8・14・20・26	2・8・14・20・26	1・7・13・19・25・31	6・12・18・24・30
(有)茨城水巧社 ☎52-3349	4・10・16・22・28	4・10・16・22・28	3・9・15・21・27	3・9・15・21・27	2・8・14・20・26	1・7・13・19・25
(有)横山設備工業 ☎53-4252	5・11・17・23・29	5・11・17・23・29	4・10・16・22・28	4・10・16・22・28	3・9・15・21・27	2・8・14・20・26

<水道の管理について>

道路(公道)の配水管及び給水管は水道課が管理し、宅地(民有地)の給水管は所有者の管理になります。

また、給水管はメーターを除いて各家庭・所有者の所有物であり、新設や修繕などの費用は各家庭・所有者の負担になります。

ただし、道路上の配水管からの水漏れや、給水管でも道路部分での漏水は市の負担で修理しますので、道路上の水漏れを見つけたときは、水道課までご連絡をお願いします。

問 水道課工務 G ☎52-0427

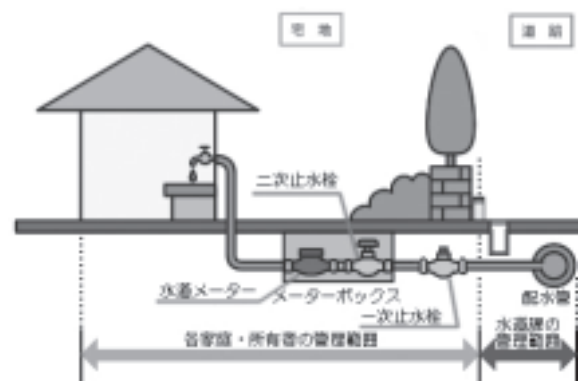

平成27年度 市税等納付カレンダー

<p>【 4月 】</p> <p>固定資産税【1期】 介護保険料【1期】 水利費(辰ノ口)※大宮地域のみ</p> <p style="text-align: center;">納期限 4月30日(木)</p>	<p>【 5月 】</p> <p>軽自動車税 国民健康保険税【1期】</p> <p style="text-align: center;">納期限 6月1日(月)</p>	<p>【 6月 】</p> <p>市民税・県民税【1期】 介護保険料【2期】</p> <p style="text-align: center;">納期限 6月30日(火)</p>
<p>【 7月 】</p> <p>固定資産税【2期】 国民健康保険税【2期】 後期高齢者医療保険料【1期】 水利費(辰ノ口)※大宮地域のみ</p> <p style="text-align: center;">納期限 7月31日(金)</p>	<p>【 8月 】</p> <p>市民税・県民税【2期】 国民健康保険税【3期】 介護保険料【3期】 後期高齢者医療保険料【2期】</p> <p style="text-align: center;">納期限 8月31日(月)</p>	<p>【 9月 】</p> <p>国民健康保険税【4期】 後期高齢者医療保険料【3期】</p> <p style="text-align: center;">納期限 9月30日(水)</p>
<p>【 10月 】</p> <p>市民税・県民税【3期】 国民健康保険税【5期】 介護保険料【4期】 後期高齢者医療保険料【4期】</p> <p style="text-align: center;">納期限 11月2日(月)</p>	<p>【 11月 】</p> <p>国民健康保険税【6期】 後期高齢者医療保険料【5期】 水利費(辰ノ口)※大宮地域のみ</p> <p style="text-align: center;">納期限 11月30日(月)</p>	<p>【 12月 】</p> <p>固定資産税【3期】 国民健康保険税【7期】 介護保険料【5期】 後期高齢者医療保険料【6期】</p> <p style="text-align: center;">納期限 12月25日(金)</p>
<p>【 1月 】</p> <p>市民税・県民税【4期】 国民健康保険税【8期】 後期高齢者医療保険料【7期】</p> <p style="text-align: center;">納期限 2月1日(月)</p>	<p>【 2月 】</p> <p>固定資産税【4期】 国民健康保険税【9期】 介護保険料【6期】 後期高齢者医療保険料【8期】</p> <p style="text-align: center;">納期限 2月29日(月)</p>	

○納期限内納付を忘れずに！

納期限を過ぎると延滞金等が加算されます。

○便利で確実な口座振替をご利用ください

金融機関へ直接お申し込みください。申込用紙は市内の各金融機関にあります。
持参するもの【通帳等口座番号のわかるもの・通帳の印鑑・納税通知書(納付書)】
口座振替日は納期限の日です。振替日前日までに口座残高をお確かめください。

○報奨金制度について

固定資産税に限り、4月30日(木)までに全期分(1年分)を一括して納める場合は、年税額から前納報奨金の額を差し引いて納めることができます。

問 本庁 税務徴収課徴収推進室徴収推進G ☎52-1111 内線237・238

山支 市民福祉課市民G ☎57-2121 (代表)

美支 市民福祉課市民G ☎58-2111 (代表)

緒支 市民福祉課市民G ☎56-2111 (代表)

御支 市民福祉課市民G ☎55-2111 (代表)

常陸大宮市産農畜産物放射性物質測定結果について

市内で生産または採取された農畜産物などを対象に実施した放射性物質検査の結果をお知らせします。産物は自家消費用であり、出荷・流通しているものではありません。

【検査条件】 使用機器：日立アロカメディカル株式会社製 CAN - OSP - NAI(簡易検査機器)
 ATOMTEX社製 AT1320 (簡易検査機器)
 検査法：NaI(Tl)シンチレーションスペクトロメータ
 計測時間：30分間 検査期間：2月2日～2月24日

検査品目	採取場所	検出値(Bq/kg)		基準値
		セシウム 134	セシウム 137	
ふきのとう	鷹巣、上村田	検出せず	検出せず	☆
古代米	野上	検出せず	検出せず	
イノシシ肉	西塩子	15	66	
焼却灰	山方	124	399	★

【基準値等】 ☆セシウム 134、137：100Bq/kg ★セシウム 134、137：400Bq/kg

※「検出せず」とは、放射性セシウムが存在しないか、検出限界値未満のことです。

本検査は簡易検査であり、安全を保証するものではありません。

- 放射性物質検査日
 大宮地域：月～金曜日 山方地域：月～金曜日 美和地域：月曜日 緒川地域：火曜日 御前山地域：水曜日
 ※祝日を除く。
- 放射性物質検査申込方法
 検査を希望する方は、お住まいの地域の検査日の前日正午(月曜日に検査を希望する方は金曜日正午)までに電話でお申し込みください。
 ・受付時間 8:30～17:00 ※土・日曜日、祝日を除く。
 ・申し込みは先着順(1日8件)に受け付けます。
 ・申し込みは1世帯1検体とし、その検査が終了するまで次の申し込みはできません。
- 検体の提出、返却
 ・検査日の当日8:30～9:00に検体を申込窓口まで提出してください。なお、提出する際に、検査申込書に記入願います。
 ・検体は土などを水で洗い落とし、できるだけ細かくして、未使用のビニール袋等に入れて持参してください。
 検査に必要な量は1kg(液体や粉状のものは1ℓ以上)です。
 ・検査終了後、検査結果報告書と一緒に検体を返却しますので、再度検査日の16:00～17:00に窓口にお越しください。

問 本庁 農林課農林畜産振興G ☎52-1111 内線202

山支 経済建設課農林商工 ☎57-2121(代表)

美支 経済建設課農林商工 ☎58-2111(代表)

緒支 経済建設課農林商工 ☎56-2111(代表)

御支 経済建設課農林商工 ☎55-2111(代表)

野生の山菜及び生しいたけ(ハウス栽培)の販売について

これから山菜のシーズンを迎えます。

市では、山菜のコシアブラが国の出荷制限を受けていて、出荷販売ができませんので注意してください。それ以外の野生の山菜を販売する場合には、他の農産物と同じように、出荷販売する前に必ず放射性物質の自主検査を実施し、放射性セシウムが基準値(100ベクレル/Kg)を超えているものは、販売しないようお願いいたします。

また、生しいたけ(露地栽培)の販売については、現在も国の出荷制限を受けていて、出荷販売ができませんので注意してください。

なお、生しいたけ(ハウス栽培)の出荷制限等は受けていませんが、出荷販売する前に自主検査を実施したうえで販売するようお願いいたします。

問 本庁 農林課農林畜産振興G

☎52-1111 内線202

募 集

県立日立産業技術専門学院 平成27年度学院生追加募集

県立日立産業技術専門学院では、下記のとおり学院生の追加募集を行っています。職業に必要な専門的な技術を学び、就職を有利にすることができます。

○募集訓練科 機械加工科

○応募資格 高校卒業以上の方

○願書受付 随時募集しています。

※受付期間、申込方法など詳しくは下記までお問い合わせください。

問 茨城県立日立産業技術専門学院

☎0294-35-6449

「緑のカーテン」づくり参加者募集

「緑のカーテン」とは、建物の側面にネットを張り、アサガオやゴーヤなどのつる性の植物を栽培して、直射日光をさえぎり日陰を作ることです。また、葉の水分が蒸発することで建物内の温度上昇を抑えてくれます。このため、エアコンの使用を減らすことができる環境にやさしい取り組みです。

市環境市民会議では、緑のカーテンづくりを推進するため、種とネットを無料で配布します。家庭や職場で緑のカーテンを作ってみませんか。

- 配布品 ・アサガオの種1袋
・緑のカーテン用ネット1枚
・緑のカーテンの作り方説明書1部
- 募集定員 70件(先着順)
- 応募資格 市内の家庭や事業所等
- 配布期間 4月22日(水)～5月22日(金)
※数量がなくなりしだい終了となります。
- 配布場所 市役所環境課または各総合支所市民福祉課(窓口)で配布します。
※土・日曜日、祝日は除く。

申込・問 常陸大宮市環境市民会議事務局
(本庁環境課) ☎52-1111 内線 123 FAX52-0032

「野草を味わう会」参加者募集

～春の野草を味わおう～

自然を知り自然を楽しみ、野草の香りと普段味わえない味を知ってもらうことを目的に「野草の観察、野草クッキング」を行います。

色々な野草の名前や食べ方、野草が育つ環境や自然の大切さについて学んでみませんか。

- 開催日 5月3日(日) 9:00～13:00
- 開催場所 緒川総合センター(上小瀬1259)
- 対象者 市内在住・在勤者
- 募集人員 20名
- 参加費 1人500円
- 持ち物 筆記用具、持っている方は野草図鑑
- 申込締切 4月24日(金)
- 申込方法 直接または電話、FAXで住所、氏名、年齢、電話番号をお知らせのうえ、お申し込みください。

申込・問 常陸大宮市環境市民会議事務局
(本庁環境課)
☎52-1111 内線 123 FAX52-0032

第21回市民ゴルフ大会参加者募集

- 日時 5月28日(木)
集合/7:20 スタート/8:00
(アウト・インコース)
- 場所 マナゴルフクラブ
- 主催 市ゴルフ連盟
- 参加資格 市内在住または在勤の方
- 募集人数 160名
- 競技方法 18ホール・ストロークプレー
「ペリア方式」、ダブルパー打ち
同スコアの場合は、年長者を上位とする。
- 参加費 3,000円
- プレー費 5,650円
(税込、昼食・乗用セルフカート付)
※参加費、プレー費とも当日徴収
- 表彰 優勝、準優勝、飛び賞、ブービー・メーカー賞、当日賞、当回賞のほか全員に賞品、ベストグロス(男子・女子)、ドラコン・ニアピン
- 申込期限 5月18日(月) 17:00まで
- 申込方法 直接または電話、FAXでお申し込みください。

申込 一般財団法人常陸大宮市体育協会事務局
(西部総合公園体育館内)

☎52-5223 FAX52-5224

問・申込 市ゴルフ連盟 会長 大瀧 愛一郎
☎090-2565-5462

.....きりとり.....
第21回市民ゴルフ大会参加申込書

ふりがな 氏名	住 所	電話番号

※1名でも1組単位でも結構です。
※申込書の個人情報については、目的以外には一切使用しません。

上村田霊園使用者募集

上村田霊園の募集をします。申込方法及び公開抽選については下記のとおりです。詳細については、市ホームページをご覧ください。

○募集区画

種別	面積	募集区画数	使用料(市内)	使用料(市外)	管理料(年額)
第1種	8平方メートル	8	800,000円	960,000円	6,900円
第2種	7平方メートル	42	700,000円	840,000円	6,000円
第3種	4平方メートル	178	400,000円	480,000円	3,400円
第4種	3平方メートル	187	300,000円	360,000円	2,600円

※一区画2名以上の応募の場合は公開抽選となります。

<上村田霊園平面図>



- 申込資格
 - ①住所地の市町村税等に滞納がない方
 - ②納付期限内に墓地使用料及び管理料を納入できる方
 - ③公営墓地の許可を受けていない方
- 申込方法
 - ①常陸大宮市上村田霊園使用申込書に必要事項を記入のうえ、環境課に提出してください。申し込みは、申込者1人につき1区画とします。
 - ②使用申込書は、5月1日(金)から市役所環境課窓口で配布及び受け付けをします。また、申込書は市ホームページからダウンロードできます。
 - ③使用申込書に不備がなければ、受付カードをお渡しします。抽選会当日には必ずご持参ください。
※受付カードをお持ちでない方は、抽選会には参加できません。
- 申込場所 市役所本庁1階環境課
※電話及び郵送による受け付けはしませんので、直接ご持参ください。
- 申込期間 5月1日(金)～15日(金) 9:00～17:00 ※土・日曜日、祝日は除く。
※申込期間以降の申し込みについては、6月1日(月)から随時受け付けを行い、区画の決定は先着順とします。

【公開抽選会及び説明会】

- ・抽選会 日時：5月30日(土) 10:00(受付/9:30～)
場所：市役所本庁大会議室201～203 (中富町3135-6)
※開催時刻までに会場へお入りください。申し込みの際、お渡しした受付カードを必ず持参してください。カードをお持ちでない方、遅刻した方は抽選会に参加できません。
- ・説明会 抽選会終了後、区画使用予定者を対象に墓地使用に関する説明会を実施します。

【墓地使用開始日】

使用者と決定された方には、使用料及び管理料(3年分)の支払いが済んだことを確認した後、使用許可証を郵送します。

使用開始日は、平成27年7月1日(水)を予定しています。

申込・問 本庁 環境課環境推進G ☎52-1111 内線123

平成27年度「寿大学」大学生募集

教育委員会御前山事務所では、高齢者の「生きがいつくり事業」として毎年「寿大学」を開校しています。今年度も様々な体験・見学・研修を通して社会的視野を広め、地域の方と親睦を図る楽しい学習を計画しました。御前山地域にお住まいの「学習意欲旺盛な方」のご参加をお待ちしています。

日 時	学 習 内 容	負 担 金
6月16日(火) 13:30～15:30	開校式/「高齢者を狙う悪質商法と対処法」 ～県消費生活センター～	
7月14日(火) 13:30～15:30	こころ からだ に やさしい ヨーガ教室	
9月 8日(火) 13:30～15:30	ガラスアート教室 ～写真立を作ろう～	材料代(1,000円)
10月21日(水) 10:30～14:00	真岡木綿会館機織体験(コースター作り) 日下田藍染工房見学(栃木県指定有形文化財)	体験料(700円) 昼食代
11月17日(火)	お楽しみ教室 ～みんなで計画～	
12月 8日(火) 10:00～13:00	クリスマスケーキ作り教室/閉校式	材料代(1,000円)

- 対 象 者 御前山地域にお住まいの65歳以上の方
- 募集人数 20名
- 募集締切 5月25日(月)
- 申込方法 申込書に必要事項を記入のうえ、直接、電話またはFAXでお申し込みください。

申込・問 教御 ☎55-2116 FAX55-2771

.....き り と り.....
寿大学参加申込書

提出日 平成27年 月 日

ふりがな 氏 名	住 所	生年月日	電話番号
	〒		
市民センターまでの 交通手段	自家用車 ・ 市バス送迎希望(乗車場所：)		

※本申込書の個人情報については、目的以外には一切使用しません。

「古文書応援隊」を募集します

文書館では、地域に残る歴史的な史料を整理して、誰でも利用できるように目録を作り、一部は読み下して公開するなどしています。膨大な量の古文書を解読して刊行するため、本事業には古文書の整理や解説のお手伝いをしてくださる方の協力が不可欠です。活動をとおして古文書にじかに触れることができ、くずし字を読む練習にもなります。文書館職員とともに、地域の文化遺産を保全する手助けや講演会等の関連行事のサポートをしてくださる方を募集します。

- 対象者 高校生以上の方で、文書館の活動に関心のある方
- 募集人数 若干名
- 活動内容
 - ・古文書の整理、解読、補修等
 - ・古文書の所在に関する情報提供
 - ・文書館主催事業への参加協力
- 活動日 初回は6月7日(日)
原則として毎月第1日曜日13:30～15:30
- 報酬 無償ボランティアとなります。
- 申込方法 氏名、住所、電話番号をお知らせのうえ、電話、FAXまたはEメールのいずれかでお申し込みください。

問 文書館 ☎52-0571 FAX52-0851 ✉bunsho@city.hitachiomiya.lg.jp

市文化センター グランドピアノ一般開放のお知らせ

ロゼホールのグランドピアノを弾いてみませんか？

「コンサート用のピアノを弾いてみたい！」という声におこたえし、スタインウェイのグランドピアノを一般開放します。

- 開放日時 5月8日(金)～10日(日) 10:00～17:00
- 場所 市文化センター大ホール
- 対象者 市内に在住、または在勤・在学の方
※ピアノを大切に使うため、ピアノ経験者に限らせていただきます。
- ピアノの種類 スタインウェイ D275、またはYAMAHA C-3
- 利用料 一人500円(1回60分)
- 申込期間 4月24日(金) 9:00～希望日の前日まで
- 申込方法 申込書に必要事項を記入のうえ、直接または電話でお申し込みください。
- 注意事項
 - ・中学生以下の方は保護者同伴でご利用ください。
 - ・営利目的での利用はできません。
 - ・ピアノを演奏する方は、申込者本人に限ります。
 - ・当日空きがある場合は、追加利用が可能です。
 - ・お申し込み後のキャンセルによる払い戻しはできません。

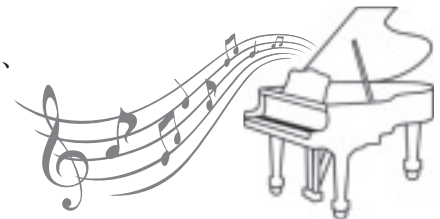

申込・問 常陸大宮市文化センター ☎53-7200 FAX53-7201 H・P <http://www.roze-hall.net/>

.....きりとり.....

ピアノ一般開放申込書

ふりがな			年齢	ピアノ経験	
氏名			才	年	
住所	〒				
希望日時 ※希望日時に○をつけて ください。	【 】	5月8日(金)	10:00～11:00		14:00～15:00
		5月9日(土)	11:00～12:00		15:00～16:00
		5月10日(日)	12:00～13:00		16:00～17:00
			13:00～14:00		

※本申込書の個人情報については、目的以外には一切使用しません。



常陸大宮市文化センター 催し物のご案内

出演者の都合により、演目、曲目、その他を変更することがあります。

5/30 (土) ロゼホール避難訓練コンサート ～もしコンサート中に大地震が発生したら～

お客様がいらっしゃる中、コンサート中に地震が発生したと想定した避難訓練を開催します。防災体験もあります。

ぜひ災害時の心構えや行動について、一緒に考えていきましょう。多くの方の参加をお待ちしています。

- ◆場所 大ホール
- ◆時間 開場/13:00 開演/13:30 終演/15:30(予定)
- ◆内容 コンサート(常陸大宮吹奏楽団)
防災についてのお話
防災体験(市消防本部)
- ◆演奏 常陸大宮吹奏楽団
- ◆協力 常陸大宮市消防本部
- ◆入場料 無料
(全席自由 要入場整理券)



◆入場整理券配布について

日時 4月17日(金) 9:00～

場所 市文化センター、**教委生涯学習課、大宮公民館、教委山方事務所、教委美和事務所、教委緒川事務所、教委御前山事務所**

※公演当日の整理券は、市文化センターのみでの配布となります。

6/13 (土) 常陸大宮市文化センター●ロゼホール開館20周年記念事業 三井住友海上文化財団派遣コンサート 加藤訓子ソロコンサート ～Exciting!～Spirit Of Percussion～

日本を代表する世界トップの打楽器演者が奏でる音の世界をお楽しみください。

- ◆場所 大ホール
- ◆時間 開場/13:30 開演/14:00
- ◆出演者 加藤訓子
- ◆入場料 全席自由
一般 1,500円
高校生以下 700円
親子ペアチケット 2,000円

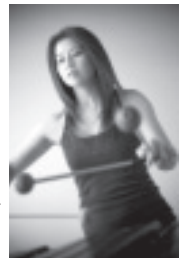

Photo by Michiyuki Ohba

※公益財団法人三井住友海上文化財団の助成により、低料金に設定しています。

※未就学児入場不可

※ペアチケットは、市文化センターの窓口・電話予約、インターネットでの取り扱いになります。

◆チケット発売日

4月12日(日) 窓口/9:00～ 電話・ネット予約/13:00～

7/12 (日) ドリーミング ファミリーコンサート

ドリーミングと一緒にアンパンマンの楽しい曲をたくさん歌いましょう! アンパンマン、ばいきんまん、ドキンちゃんも来ます。

- ◆場所 大ホール
- ◆時間 1回目 開場/12:30 開演/13:00 終演/14:00
2回目 開場/15:00 開演/15:30 終演/16:30
- ◆出演 ドリーミング
- ◆入場料 全席指定
一般 1,500円
中学生以下 500円
親子ペアチケット 1,800円



※2歳以下膝上観賞可

※ペアチケットは、市文化センターの窓口・電話予約、インターネットでの取り扱いになります。

◆チケット発売日

4月26日(日) 窓口/9:00～ 電話・ネット予約/13:00～

※インターネット先行販売

4月16日(木) 17:00～18日(土) 23:59

※発売日初日のみお一人様4枚までの購入となります。

ふれあいギャラリーの催し物

(北町15・高速バス停隣)

押し花講座・サロン花工房 第2回押し花作品展

講座生とクラブ会員による作品展を開催します。ぜひ、ご覧ください。

4月23日(木)～26日(日) 10:00～17:00

○体験会 4月25日(土)10:00～15:00
キーホルダー、フレームコースター作りなど

○主催 平成26年度押し花講座
サロン花工房
講師 久和野さた

*初日は13:00から、最終日は15:00まで。

*入場無料。

◎ふれあいギャラリーで作品展を開催しませんか。詳しくは、大宮公民館までお問い合わせください。

☎ 大宮公民館 ☎52-0673

☎ 常陸大宮市文化センター ☎53-7200 ☎53-7201

H・P <http://www.roze-hall.net/>

図書館からのお知らせ

■行事予定

★おはなし会

- ロゼのつどい・くれよん 5月2日(土)
 美和かわせみ・ひこうき雲 5月9日(土)
 どんどんちっち・おひさま 5月16日(土)
 めばえの会 5月21日(木)
 はみんぐばあど・御前山かわせみ 5月23日(土)
 ピピキキ 5月30日(土)
10:30から1階児童コーナーで行います。

★おかあさんの似顔絵展示

5月10日の母の日に向けて、おかあさんの似顔絵を4月24日(金)まで募集しています。描いてくれた似顔絵は図書館に展示し、母の日までにお返しします。

- 申込方法 用紙をカウンターで配布します。一人1枚、先着50名です。
- 展示期間 4月25日(土)～5月9日(土)

■募集

★おとうさんの似顔絵募集

6月21日の父の日に向けて、おとうさんの似顔絵を募集します。描いていただいた似顔絵は図書館に展示し、父の日までにお返しします。

- 募集期間 5月12日(火)～31日(日)
- 申込方法 用紙をカウンターで配布します。一人1枚、先着50名です。
- 展示期間 6月2日(火)～20日(土)
 (展示期間中の、6月8日(月)から16日(火)までは、特別資料整理期間のため休館です)

図書館では、総合保健福祉センター(かがやき)で実施されている9か月乳児相談時に、ブックスタートパック(絵本2冊、コットンバッグ、アドバイス集、赤ちゃん絵本リストなど)を贈呈しています。まだ受け取っていない方は、図書館でお受け取りください。(来館の際には母子健康手帳をお持ちください)

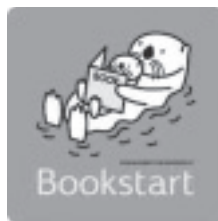

こどもの読書週間

4月23日(木)～5月12日(火)
 標語「本は キラキラ 万華鏡」

子どもたちにもっと本を!との願いから、「こどもの読書週間」は1959年(昭和34年)にはじまりました。もともとは、5月5日の「こどもの日」を中心とした2週間(5月1日～14日)でしたが、2000年より、今の4月23日(世界本の日・子ども読書の日)～5月12日になりました。

小さいときから本を読む楽しさを知っていることは、子どもが大きくなるためにとても大切なことです。



「こどもの読書週間」は、大人が子どもに本を手渡す週間でもあるのです。

*期間中は、26年度に新しく入った絵本、児童書の中で、おすすめの本を展示します。

■開館カレンダー 5月

日	月	火	水	木	金	土
					1	2
3	4	5	6	7	8	9
10	11	12	13	14	15	16
17	18	19	20	21	22	23
24	25	26	27	28	29	30
31						

開館時間 9:30～18:00

■休館日

■木曜日は19:00まで開館

問 図書館 53-7300 FAX 53-7301

H・P <http://www.tosyo.city.hitachiomiya.lg.jp>

国保・医療・介護なんでも電話相談室

医療や介護サービスの利用で困っていること、費用や保険料負担で困っていること、負担軽減策などについてご相談ください。相談は無料です。

○日 時 5月16日(土) 9:30～正午

○受付電話番号 ☎029-228-0600 ☎029-228-0602

○相談担当者 ケアマネージャー、ケースワーカー、医療・福祉団体のスタッフ

○主 催 茨城県社会保障推進協議会

☎ 茨城県社会保障推進協議会 ☎029-228-0600

各種無料相談【5月】

<市内で実施される相談>

*電話=電話による相談 面接=面接による相談
*毎週行っている各種相談については、特に記述がない場合は、土・日・祝日は行いません。

社会福祉協議会の心配ごと相談

●弁護士相談 (要予約・先着順)面接

①【日時】19日(火) 13:00～16:00

【場所】御前山保健福祉センター

【担当弁護士】藤田 奈津子 先生

予約・☎ 社協 御前山支所 ☎55-2733

②【日時】29日(金) 13:00～16:00

【場所】総合保健福祉センター

【担当弁護士】丹下 昌子 先生

予約・☎ 社協 本所 ☎53-1125

●一般相談 面接・電話

【日時】13・20・27日(水) 9:00～14:00

【場所】社会福祉協議会本所

(総合保健福祉センターかがやき内)

予約・☎ 社協 本所 ☎53-1125

●精神障がいについての相談 (要予約) 面接

メンタルサポートステーションきらり(大子町)による相談です。

【日時】22日(金) 10:00～正午 【場所】市役所本庁

予約・☎ 本庁 福祉課 ☎52-1111 内線135

*メンタルサポートステーションきらり(大子町)による電話相談を、毎週月～金曜日(10:30～17:15)に行っています。 ☎0295-72-5881

●心の健康相談 (要予約・先着順) 面接

人との付き合いがうまくできない、気持ちが滅入ってしまう、不安なことがあり眠れない、アルコール依存(傾向)、認知症等で悩んでいるなど、心の健康についての悩みをご相談ください。

【日時】20日(水) 問診/13:30～ 相談/14:00～

【場所】総合保健福祉センター(かがやき)

【相談員】栗田病院 高橋 智之 医師

予約・☎ かがやき 健康推進課 ☎54-7121

<子育て・教育に係る相談>

◎教育支援センター 面接・電話

(学校生活に伴う問題について)

毎週月～金曜日/9:30～16:30

場所/同センター(野口1337)

☎55-2514

◎家庭教育・青少年相談 面接・電話

(子育て・子どもの心身の成長に伴う問題や悩みについて)

毎週火・木曜日/9:00～16:00

場所/生涯学習課(本庁3階)

☎52-1111 内線345

◎子育て支援室 面接・電話

(家庭・家族・養育の正常化・健全化について)

毎週月～金曜日/8:30～17:00

場所/福祉課(本庁1階)

☎52-1111 内線137

<消費生活相談>

◎市消費生活センター 面接・電話

毎週月～金曜日/

9:00～正午、13:00～16:00

場所/商工観光課内(本庁2階)

☎52-2185

*月・水・金は専任相談員が対応

<経済・雇用に関する相談>

◎緊急経済・雇用相談窓口 面接・電話

毎週月～金曜日/8:30～17:15

場所/商工観光課内(本庁2階)

☎52-1111 内線272・273

<身体障がい・知的障がいの相談>

面接・電話

毎週月～金曜日/8:30～17:15

場所/常陸大宮市社会福祉協議会

美和支所 ☎58-3818

けんこうカレンダー【5月】

このコーナーの詳しい内容については、総合保健福祉センター（かがやき）内・健康推進課または、各総合支所市民福祉課へお問い合わせください。

▽子どもに関すること

◎対象となるお子さんには個別に通知します。

全地域 会場：総合保健福祉センター（かがやき）					
乳児健診（3～4か月児）	21日（木）	受付/13:30～14:00	1.6歳児健診（1歳6か月児）	13日（水）	受付/13:00～13:20
乳児相談（12か月児）	14日（木）	受付/ 9:30～ 9:40	2歳児歯科健診（2歳3か月児）	27日（水）	受付/13:00～13:20
乳児相談（9か月児）		受付/13:30～13:40	3歳児健診（3歳2か月児）	28日（木）	受付/13:00～13:20

▽おとなに関すること

※昨年度検診を受診した方へ問診票等を送ります。問診票の届かない方で検診を希望する方はご連絡ください。

大宮地域			山方地域		
『腹部超音波検診』			『子宮頸がん・乳がん検診』		
7日（木）	総合保健福祉センター （かがやき）	20日（水）	11日（月）	山方農林漁家高齢者センター （神奉地）	
8日（金）		21日（木）	14日（木）		
11日（月）		くりえーとセンター大宮	15日（金）		
15日（金）		22日（金）	25日（月）		
18日（月）		28日（木）	26日（火）		
19日（火）		29日（金）			
		玉川分館			
	農村環境改善センター				

問 かがやき 健康推進課健康推進G ☎54-7121

山支 市民福祉課福祉健康G ☎57-2121（代表） 美支 市民福祉課福祉健康G ☎58-2111（代表）

緒支 市民福祉課福祉健康G ☎56-2111（代表） 御支 市民福祉課福祉健康G ☎55-2111（代表）

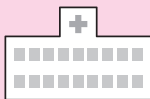

電話で確認してからお出かけください。

◆休日・祝日の当番医◆ 4/12～4/29

*病院名・電話番号

	市内(市外局番0295)	那須烏山市(市外局番0287)	茂木町(市外局番0285)
4/12	志村大宮病院 ☎53-1111	南那須青木医院 ☎88-6211	茂木中央病院 ☎63-1151
19	岡崎外科医院 ☎52-0547	阿久津クリニック ☎83-2021	さとう耳鼻咽喉科クリニック ☎64-3341
26	丹治医院 ☎53-2115	烏山台病院 ☎82-2739	もてぎの森「メディカルプラザ」 ☎64-1122
29	大曾根内科小児科 ☎52-0302	熊田診療所 ☎88-2136	桜井循環器科内科 ☎63-5131

○市内の医療機関の診療時間は、9:00～13:00です。

（当番医のやむを得ない都合により診療時間の変更や休診となることがあります）

○近隣市町村の医療機関については、直接お問い合わせください。また、常陸大宮市ホームページからも検索できます。

◆救急医療二次病院◆

常陸大宮済生会病院 ☎52-5151

○24時間体制で、重症患者を受け入れています。

◆休日・夜間の急患◆

○医療機関案内

茨城県救急医療情報コントロールセンター ☎029-241-4199（年中無休24時間対応）

○次のサイトから最新の情報をご覧ください。

茨城県救急医療情報システム <http://www.qq.pref.ibaraki.jp/>

とちぎ医療情報ネット <http://www.qq.pref.tochigi.lg.jp/>

○お子さんが急な病気で心配なとき、ご相談ください。

茨城子ども救急電話相談 毎日の夜間（18:30～24:30）

休日の昼間（9:00～17:00）※日曜日・祝日・年末年始（12/29～1/3）

プッシュ回線の固定電話、携帯電話から #8000

すべての電話から ☎029-254-9900