



お知らせ版

No.460

発行/常陸大宮市
編集/企画政策課
☎ 0295-52-1111
FAX 0295-53-6010

〒319-2292 常陸大宮市中富町 3135-6
ホームページ <https://www.city.hitachiomiya.lg.jp/>
メールアドレス kouhou@city.hitachiomiya.lg.jp

2021(令和3年)

12/27

お知らせ

- P2-5 ○市県民税・所得税申告相談のお知らせ
- P6 ○税務署からの重要なお知らせ
マイナンバーカードを使って自宅からスマホで確定申告!
- P6 ○マイナンバーカードをつくろう!～出張申請サポート～
- P7 ○～心身に障がいをお持ちの方へ～自動車税減免申請の出張窓口開設について
- P7 ○「未来ノート」を発行しました
- P7 ○大宮警察署改修工事に伴う免許更新取扱いについて
- P8-9 ○常陸大宮市職員採用試験(言語聴覚士)について
- P10-11 ○令和3年度子育て世帯への臨時特別給付金について
- P11 ○市税等の納付は便利で安心な口座振替をご利用ください
- P12 ○令和4年常陸大宮市消防出初式に伴うサイレンの吹鳴について
- P12 ○上下水道料金の支払いは口座振替をご利用ください
- P12 ○農業用使用済ビニール・ポリエチレン等の有料収集について
- P20 ○休日・祝日の当番医(12/29～1/30)

募集

- P13 ○子育て広場講座「ベビーマッサージ」参加者募集
- P13 ○【ひたまる25】ヨガで冷えにくい身体作り「ウォームビズヨガ教室」参加者募集
- P14 ○郵便封筒の有料広告を募集します
- P15 ○農業委員・農地利用最適化推進委員を募集します
- P16 ○知的障害者職業訓練「総合実務科」生徒募集

イベント

- P16 ○島津亜矢コンサートツアー2021-2022

相談

- P16 ○4歳児、5歳児のための子育て相談
- P17 ○常陸大宮市 空家の無料相談会
- P18 ○話せばきっと笑顔になれる 子育てCafe
- P19 ○第5回 子育てサロンのお知らせ
- P20 ○日曜結婚相談会について

市の主な施設

常陸大宮市役所(本庁)	52-1111
山方支所	57-2121
美和支所	58-2111
緒川支所	56-2111
御前山支所	55-2111
総合保健福祉センター(かがやき)	54-7121
子育て世代包括支援センター(ぬくもり)	58-7780
水道お客さまセンター	52-0427
教育委員会生涯学習課山方分室	57-2903
教育委員会生涯学習課美和分室	58-2142
教育委員会生涯学習課緒川分室	56-5111
教育委員会生涯学習課御前山分室	55-2116
教育支援センター(あゆみの広場)	54-2026
消防本部・東消防署	54-0119
西消防署	56-2119
大宮公民館	52-0673
山方公民館	57-2903
御前山市民センター	55-2116
文化センター・ロゼホール	53-7200
図書情報館	53-7300
緒川総合センター	56-5111
おおみやコミュニティセンター	53-5885
神奉地コミュニティセンター	57-3963
美和工芸ふれあいセンター	58-2142
御前山保健福祉センター	55-2111
西部総合公園体育館	52-5223
歴史民俗資料館大宮館	52-1450
歴史民俗資料館山方館	57-2616
文書館	52-0571
おおみや広域聖苑	54-0202

新型コロナウイルス関連情報も発信中!

ひたまるアプリ

常陸大宮市では、市民の方への重要なお知らせのほか、補助金や助成金・サポート制度など、より早く、簡単に取得できるスマートフォン向けアプリ「ひたまるアプリ」を配信中です!

下記 QR コードからダウンロードできます

アプリから自動で
お知らせ



1月の納税

市・県民税【4期】
国民健康保険税【7期】
後期高齢者医療保険料【7期】

納期限：1月31日(月)

お知らせ

市県民税・所得税申告相談のお知らせ

令和4年度市県民税申告・令和3年分所得税確定申告の時期が近づきました。

市相談会場での申告相談は、市県民税が令和4年2月15日(火)、所得税(国税)が2月16日(水)から始まります。申告相談の日時・会場は、日割表のとおりとなりますのでご確認ください。なお、市役所本庁・支所の税務窓口では申告できませんのでご注意ください。

【新型コロナウイルス感染症への対応】

- ①新型コロナウイルス等による感染症予防のため、地区ごとの相談日に来庁をお願いします。
- ②申告相談にお越しの際はマスクの着用等をお願いします。また、受付の際に体温測定を行います。
- ③せきや発熱等の症状のある方は相談をご遠慮いただく場合があります。

【e-Taxもご活用ください】

所得税の申告を行う場合には、ご自宅等から申告が行える国税庁ホームページの「確定申告書作成コーナー」(<https://www.keisan.nta.go.jp>)を利用したe-Taxでの申告が便利です。また、「確定申告書作成コーナー」で作成した申告書は、郵送でも税務署へ提出できます。確定申告の義務がない方の所得税還付申告は令和4年1月からe-Tax・税務署(郵送可)で申告受付を行っておりますので、ぜひご活用ください。

国税庁 確定申告書等作成コーナーへ →



【市役所会場での受付時のご注意】

- ・申告相談の順番受付は、朝8:00からとなります。庁舎北側玄関前でお待ちください。
- ・早朝、夜間のご来場はご遠慮ください。
- ・順番のまとめ取り、電話等での事前予約はできません。
- ・受付票に必要事項を記入し、番号札と引き換えることで順番受付となります。
- ・受付票に記載いただいた内容により、申告相談の順番が前後する場合があります。
- ・混雑状況により、入場制限を行う場合や受付締切時刻を早める場合があります。
- ・午前中は混雑する傾向があります。午前中に受付しても、相談の順番が午後になる場合があります。
- ・税務徴収課以外の者が作成した番号札や受付簿等はすべて無効です。

【休日相談のご案内】

- ・給与所得者で、平日の来庁が困難な方を対象に、以下の日に申告相談を行います。
期日 令和4年2月27日(日)

【申告の際の注意点】

- ・以下の申告は市では受けることができません。太田税務署でご相談ください。
 - ①初年度の住宅借入金等特別控除 ②株式譲渡 ③不動産譲渡(公共買収を除く)
 - ④先物取引 ⑤青色申告 ⑥その他特殊なもの
- ・昨年度に市県民税申告をされた方には、1月末ごろに市県民税申告書を送付します。このほか税務署から申告のお知らせハガキ等の書類が届いている方は、必ず申告相談にお持ちください。
- ・申告相談会場は大変混雑します。皆様の待ち時間を少なくするために、農業や営業等の所得のある方は、「収支内訳書」を作成してお持ちください。医療費控除を受ける方は、人ごと病院等ごとに集計した「医療費控除の明細書」を作成してお持ちください。収支内訳書、明細書を作成されていない場合、申告の順番が後になる場合や、作成後改めて申告に来ていただく場合があります。また、内容の分かる方が会場にお越しください。

【必要となる書類等】

- ①給与所得のある方・年金を受給している方➡ 令和3年分源泉徴収票
- ②農業・営業・不動産等の所得のある方➡ 収支内訳書、収入や経費の分かる書類・帳簿類
※帳簿や領収書等を整理し、事前に収入や経費の計算をお済ませください。
- ③医療費控除のある方➡ 医療費控除の明細書、明細書に記載した医療費の金額が分かる書類
※領収証を持参しただけでは申告を受けられません。事前に医療費控除の明細書を作成してお持ちください(明細書が作成されていない場合、待ち時間で作成いただくため、申告の順番が後になる場合があります)。
- ④その他必要な書類
健康保険、国民年金、国民年金基金等の控除証明書・領収書
一般生命保険料、介護医療保険料、個人年金保険料、地震保険料の控除証明書
- ⑤「マイナンバーカード」または「通知カード」+「運転免許証等の本人確認書類」
※個人番号(12桁)の記載と個人番号および本人確認の書類の添付が必要になります。
※扶養親族等がいる方は、扶養親族等のマイナンバーが分かるものをお持ちください。
- ⑥利用者識別番号をお持ちの方は、利用者識別番号が分かるものをお持ちください。
- ⑦令和元年の台風19号の被害による雑損控除の繰越がある方は、昨年の確定申告書第4表の控えをお持ちください。
- ⑧その他申告内容によって必要になるもの

※申告相談期間前半は混雑する傾向があります。都合の悪い方は、指定以外の日時・会場でも相談できますが、お待ちいただく時間を短縮するため、お住まいの地区ごとに申告相談日を指定していますので、なるべく指定の日時・会場へお越しください。

※申告相談期間中は、担当職員の多くが会場に詰めることになるため、税務徴収課への電話はつながりにくくなります。ご理解・ご協力をお願いします。

※申告相談については、1月25日発行のお知らせ版でもお知らせします。

問 本庁 税務徴収課市民税G ☎52-1111 内線233
 山支 総合窓口・地域振興G ☎57-2121 美支 総合窓口・地域振興G ☎58-2111
 緒支 総合窓口・地域振興G ☎56-2111 御支 総合窓口・地域振興G ☎55-2111

令和4年度(3年分) 常陸大宮市申告相談日割表

お住まいの地域 相談会場			大宮地域 市役所2階 大会議室 対象地区等	山方地域 山方支所2階 対象地区等
期 日	相談時間	受付締切		
2月15日(火)	9:00~12:00	11:30	市内全域(市県民税申告のみ)	
	13:00~16:00	16:00		
2月16日(水)	9:00~12:00	11:30	【上野地区】根本・泉	山方第1区
	13:00~16:00	16:00		
2月17日(木)	9:00~12:00	11:30	【上野地区】下岩瀬・上岩瀬・宇留野	山方第2区
	13:00~16:00	16:00		
2月18日(金)	9:00~12:00	11:30	【村石地区】下村田・上村田・石沢	山方第3区
	13:00~16:00	16:00		
2月19日(土)	休み			
2月20日(日)	休み			
2月21日(月)	9:00~12:00	11:30	【大場地区】小場・小野・三美	西野内
	13:00~16:00	16:00		
2月22日(火)	9:00~12:00	11:30	【塩田地区】西塩子・北塩子・照田	諸沢・北富田
	13:00~16:00	16:00		
2月23日(水)	休み			
2月24日(木)	9:00~12:00	11:30	【世喜地区】辰ノ口・塩原・小倉・富岡	野上第1区
	13:00~16:00	16:00		
2月25日(金)	9:00~12:00	11:30	大宮地域全域	山方地域全域
	13:00~16:00	16:00		
2月26日(土)	休み			
2月27日(日)	9:00~12:00	11:30	大宮地域全域(給与所得者のみ)	山方地域全域(給与所得者のみ)
	13:00~15:00	15:00		
2月28日(月)	9:00~12:00	11:30	【大賀地区】上大賀・岩崎・鷹巣・小祝	野上第2区
	13:00~16:00	16:00		
3月 1日(火)	9:00~12:00	11:30	【玉川地区】東野・八田・若林	久隆・家和楽
	13:00~16:00	16:00		
3月 2日(水)	9:00~12:00	11:30	【大宮地区】東富町・姥賀町・高渡町・野中町・田子内町	長田(上)
	13:00~16:00	16:00		
3月 3日(木)	9:00~12:00	11:30	【大宮地区】栄町・南町・中富町・北町・抽ヶ台町・上町・下町	長田(下)
	13:00~16:00	16:00		
3月 4日(金)	9:00~12:00	11:30	大宮地域全域	山方地域全域
	13:00~16:00	16:00		
3月 5日(土)	休み			
3月 6日(日)	休み			
3月 7日(月)	9:00~12:00	11:30	大宮地域全域	長沢・照田
	13:00~16:00	16:00		
3月 8日(火)	9:00~12:00	11:30	大宮地域全域	盛金
	13:00~16:00	16:00		
3月 9日(水)	9:00~12:00	11:30	大宮地域全域	舟生
	13:00~16:00	16:00		
3月10日(木)	9:00~12:00	11:30	大宮地域全域	小貫・照山
	13:00~16:00	16:00		
3月11日(金)	9:00~12:00	11:30	大宮地域全域	山方地域全域
	13:00~16:00	16:00		
3月12日(土)	休み			
3月13日(日)	休み			
3月14日(月)	9:00~12:00	11:30	大宮地域全域	山方地域全域
	13:00~16:00	16:00		
3月15日(火)	9:00~12:00	11:30	大宮地域全域	山方地域全域
	13:00~16:00	16:00		

※混雑状況により、受付締切時刻が早まる場合があります。

※対象内容・地区以外でも申告相談はできますが、なるべく指定された日時・会場でお願いします。

美和地域 美和支所2階 対象地区等	緒川地域 緒川支所 対象地区等	御前山地域 御前山支所 対象地区等	お住まいの地域 相談会場 期 日
			2月15日(火)
氷之沢	那賀	秋田・中居	2月16日(水)
下檜沢第1区	下小瀬・小玉	長倉	2月17日(木)
下檜沢第2区	国長	野田	2月18日(金)
休み			2月19日(土)
休み			2月20日(日)
上檜沢	小舟	檜山・金井	2月21日(月)
高部第1区	小松・大岩	上伊勢畑	2月22日(火)
休み			2月23日(水)
高部第2区	油河内・入本郷	下伊勢畑	2月24日(木)
小田野	本郷・下郷	門井	2月25日(金)
休み			2月26日(土)
美和地域全域(給与所得者のみ)	緒川地域全域(給与所得者のみ)	御前山地域全域(給与所得者のみ)	2月27日(日)
鷺子	西根・川西	野口平	2月28日(月)
美和地域全域	宿	野口第1区	3月 1日(火)
美和地域全域	吉丸・千田	野口第2区	3月 2日(水)
美和地域全域	緒川地域全域	野口第3区	3月 3日(木)
美和地域全域	緒川地域全域	御前山地域全域	3月 4日(金)
休み			3月 5日(土)
休み			3月 6日(日)
美和地域全域	緒川地域全域	御前山地域全域	3月 7日(月)
美和地域全域	緒川地域全域	御前山地域全域	3月 8日(火)
美和地域全域	緒川地域全域	御前山地域全域	3月 9日(水)
美和地域全域	緒川地域全域	御前山地域全域	3月10日(木)
美和地域全域	緒川地域全域	御前山地域全域	3月11日(金)
休み			3月12日(土)
休み			3月13日(日)
美和地域全域	緒川地域全域	御前山地域全域	3月14日(月)
美和地域全域	緒川地域全域	御前山地域全域	3月15日(火)

【休日相談のご案内】 平日の来庁が困難な方を対象に、以下の日に申告相談を行います。

期 日 令和4年2月27日(日)

受付締切 午前の部 11:30 午後の部 15:00

税務署からの重要なお知らせ

【マイナンバーカードを使って自宅からスマホで確定申告！】

確定申告は、ご自宅からのマイナンバーカードを利用したe-Tax・スマホ申告が便利です。
マイナンバーカードとスマホ(マイナンバーカード読取対応)があれば、多くの方が来場される確定申告会場に出向くことなく、国税庁ホームページ「確定申告書等作成コーナー」を利用して確定申告を行うことができますので、ぜひご利用ください。

(メリットいっぱい！マイナンバーカード方式)

- マイナンバーカードとスマホがあれば、自宅から24時間いつでも申告できます！
- 画面の案内に沿って入力すれば、自動計算されます！
- 過去の申告データを利用して自動入力できます。
- 還付申告の場合、e-Taxなら早期還付されます。
- 相談はチャットボットや電話でもできます！
- スマホのカメラで源泉徴収票が自動入力されます！
- スマホ申告は、専用画面を用意しています。
- マイナポータル連携により、一部の所得控除等が自動入力されます！

《動画で見る確定申告》



動画で見る確定申告



《確定申告書等作成コーナー》



確定申告



《マイナポータル連携》



マイナポータル



マイナンバーカードをつくろう！～出張申請サポート～

マイナンバーカード(個人番号カード)の申請をお手伝いする出張申請サポートを「イオン常陸大宮店」で実施します。

申請に必要な写真を無料で撮影いたしますので、ひとりでの申請に不安がある方は、ぜひご利用ください。

- 期 日 令和4年1月23日(日)
- 会 場 イオン常陸大宮店 1階正面入口付近
- 受付時間 10:00～15:00
- 対象者 市内に住所がある方
- 持ち物 運転免許証や保険証などの本人確認書類

注意事項

- ・必ずご本人がご来庁ください。代理での申請はできません。
- ・申請者が15歳未満や成年被後見人の場合は、法定代理人とご一緒にお越しください。
- ・マイナンバーカードを申請するための無料撮影になりますので、それ以外の利用目的の撮影および写真のみの受け渡しなどは行いません。

問 本庁 市民課市民G ☎52-1111 内線105

～心身に障がいをお持ちの方へ～自動車税減免申請の出張窓口開設について

茨城県では、身体障害者手帳、精神障害者保健福祉手帳、療育手帳、戦傷病者手帳の交付を受けている方のために使用する自動車で、障がい等級が一定の要件を満たし、障がい者の方ご本人もしくは障がい者の方と生計を一にする方が所有する自動車について、申請により自動車税および自動車取得税を減免する制度を設けています。

減免申請は常陸太田県税事務所で年間を通じて受け付けていますが、下記の日程で市役所に自動車税減免申請の受付窓口を設置しますので、ご利用ください。新型コロナウイルス感染症の拡大状況によっては、開設を見送らせていただく場合がありますので、ご了承ください。

なお、今回の窓口では軽自動車税の減免は受け付けできません。

※新車、中古車新規登録に係る減免や自動車取得税の減免については、登録日から30日以内に管轄の水戸県税事務所自動車税分室でお願いします。

- 日 時 令和4年2月10日(木)10:00～16:00(12:00～13:00を除く)
- 場 所 市役所社会福祉課相談室
- 必要書類 減免の要件により手続きに必要な書類が異なりますので、事前に常陸太田県税事務所までお問い合わせください。

問 常陸太田県税事務所 ☎0294-80-3314 FAX 0294-80-3318

「未来ノート」を発行しました

市では、皆さんが住み慣れた地域で最期までいきいきと自分らしく暮らせるよう支援していくとともに、人生の最期に備え、大切な人に伝えたいことや自身の希望などを書き込んでおくことのできる冊子「未来ノート」を発行しました。

この冊子は、ここ数年で聞き慣れるようになった、終活をテーマにした冊子で、将来自分に万が一の事が起きたときに、家族や大切な友人に伝えておきたい事を書きまとめるためのもので、一般的には「終活ノートやエンディングノート」と呼ばれています。

本庁および各支所や、地域包括支援センターで配布しているほか、市ホームページ等から見る事ができる電子書籍でも公開していますので、ぜひご覧ください。



問 本庁 長寿福祉課高齢者支援G ☎52-1111 内線175

大宮警察署改修工事に伴う免許更新取扱いについて

大宮警察署は、令和3年9月下旬から令和4年3月上旬までの間、改修工事を行います。この間、免許更新業務は通常通り行いますが、改修工事に伴い、常設トイレの利用は不可となり、仮設トイレが設置されます。

また、空調設備が使用できなくなるなど、ご不便をおかけしますが、ご理解とご協力をお願いします。

なお、コロナウイルス感染拡大防止対策として、密を避けるため、免許更新の講習は原則3階で行いますが、エレベーター等の設置は無く、階段の利用をお願いしております。

階段等の移動に支障がある方は、他の警察署や免許センターでの免許更新手続きを検討ください。

ご不明な点は下記にお問い合わせください。

問 大宮警察署 ☎52-0110

常陸大宮市職員採用試験(言語聴覚士)について

常陸大宮市職員採用試験(言語聴覚士：令和4年4月1日採用予定)を次のとおり実施します。

1 採用予定人数および職務内容

試験区分	採用予定人数	職務内容
任期付職員 (言語聴覚士)	1名	保健福祉部内の(仮称)こどもセンターに配属され、主に支援を必要とする方への言語訓練、指導、援助等の業務に従事します。 任期は令和4年4月1日から令和7年3月31日までの3年間です(任期を延長する場合があります)。

2 受験資格

試験区分	受験資格要件
任期付職員 (言語聴覚士)	言語聴覚士の資格を有する方

◆次に該当する方は採用試験を受験できません。

- ア 日本の国籍を有しない方
- イ 禁錮以上の刑に処せられ、その執行を終わるまでまたはその執行を受けることがなくなるまでの方
- ウ 本市職員として懲戒免職の処分を受け、当該処分の日から2年を経過していない方
- エ 日本国憲法またはその下に成立した政府を暴力で破壊することを主張する政党その他の団体を結成し、またはこれに加入した方

3 試験の概要、合格発表

採用試験	面接試験 日時：令和4年2月9日(水) 13:10 受 付 13:30 試験開始 会場：常陸大宮市役所3階行政委員会室(常陸大宮市中富町3135番地の6)	
調査等	身体検査	職務遂行に必要な健康度を有するか検査を行います。医療機関において診断を受け、身体検査書を提出していただきます。
	資格調査	受験資格の有無の確認をします。
合格・内定通知	令和4年2月下旬 受験者全員に合否の結果を郵送で通知します。	

4 試験の方法

面接試験	個別面接により、主として人物についての評定を行います。
------	-----------------------------

5 試験結果の開示

試験結果は、下記のとおり直接本人に対して開示します。

開示請求者	不合格となった受験者本人（結果通知を持参ください）
開示内容	総合得点および順位
開示期間	合格発表の日から2週間 平日の8:30～17:15(正午～13:00を除く)
開示場所	常陸大宮市総務部総務課

◆電話、郵便等による開示の請求はできません。

6 待遇等

常陸大宮市一般職の任期付職員の採用等に関する条例(平成26年条例第21号。以下「任期付職員条例」という)に基づき、短時間勤務職員として採用し、勤務日数は週3日とします。

給与については、任期付職員条例に基づき、これまでの経歴を考慮して決定します。

給料月額のほか、通勤手当、時間外勤務手当、期末手当および勤勉手当が支給されます。

7 受験手続

(1) 提出書類

- 履歴書 1部
- 資格証の写し 1部

(2) 履歴書の請求

◆履歴書は、令和4年1月4日(火)より常陸大宮市役所総務部総務課で配付します。

◆郵便で履歴書を請求することも可能です。

封筒に「職員採用試験履歴書請求」と朱書きし、140円切手を貼った宛て先明記の返信用封筒(角2サイズ：A4サイズ用の紙が折らずに入るサイズの封筒)および連絡先の住所・電話番号を記載した用紙を必ず同封し、常陸大宮市役所総務部総務課に郵送してください。

(3) 履歴書等の提出

◆提出先 常陸大宮市総務部総務課 職員G

◆受付期間 令和4年1月5日(水)～1月28日(金)
受付は平日の8:30～17:15

◆申込方法 提出書類を直接持参または郵送してください。

※郵送で申し込む場合は、封筒の表に「職員採用試験申込」と朱書きしたうえ、簡易書留で送付してください。また、宛て先を明記し404円切手を貼った返信用封筒(長3サイズ：A4サイズの用紙が3つ折で入るサイズの封筒)を必ず同封してください。

※郵送の場合は、1月28日(金)17:15までに上記提出先に到着したものに限り受け付けます。

(4) その他

◆試験申込者には受験票を交付します。

◆受験料は無料です。

◆提出書類が整っていない場合および受付期間終了後は受け付けません。

○履歴書の請求・提出、問合せ先

常陸大宮市役所 総務部総務課 職員G
〒319-2292 常陸大宮市中富町3135番地の6
電話 0295(52)1111 内線317

令和3年度子育て世帯への臨時特別給付金について

新型コロナウイルス感染症の影響を受けた子育て世帯を支援するため、18歳以下(高校3年生まで)の児童のいる方を対象に、臨時特別給付金を支給します。

1. 支給額

対象児童1人につき **100,000円**

2. 対象児童

基準日：令和3年9月30日(令和3年9月分の児童手当該当者)

平成15年4月2日から令和4年3月31日の間に生まれた児童で、以下に記載する児童が対象となります。

①【**児童手当**】…「令和3年9月分の児童手当(特例給付、公務員を除く)の支給対象児童」

※令和3年9月に生まれた児童も支給対象

②【**児童手当(公務員)**】…「令和3年9月分の児童手当(公務員)の支給対象児童」

③【**高校生**】…「平成15年4月2日から平成18年4月1日の間に生まれた児童」

④【**新生児**】…「令和3年10月1日から令和4年3月31日の間に生まれた児童」

3. 支給対象者

上記の対象児童の保護者(監護している方)のうち、所得が高い方(生計を維持する程度の高い方)に支給します。(※**所得判定あり**)

所得判定：児童手当の所得制限限度額を基に、収入等の額、扶養人数等を考慮して判断します。

4. 申請および支給時期

下記の表のとおり、要件によって「申請の要・不要」、「支給時期」に違いがありますので、ご注意ください。

要件	申請	申請期限	支給時期
①【 児童手当 】	不要		令和3年12月24日(金)以降順次支給
②【 児童手当(公務員) 】	要	令和4年3月31日(木)	令和4年1月以降順次支給
③【 高校生 】			
④【 新生児 】		令和4年4月15日(金)	

<申請について>

②～④の方は申請が必要となります。申請先の市町村は以下のとおりになりますのでご注意ください。

②・③…支給対象者が**基準日(令和3年9月30日)時点**で住所登録のある市町村

④…支給対象者が**申請時点**で住所登録のある市町村

※対象児童が市内に住所を有する場合であっても、支給対象者の住所登録のある市町村に申請していたため、他市町村での申請が必要となる場合があります。

- ・当市での申請についてはこども課または各支所で申請手続きを行ってください。(郵送での申請も可)
- ・申請に必要な書類は市ホームページでダウンロードまたは窓口備え付けをご利用ください。
- ・提出された申請書の内容を審査のうえ、後日結果を通知し、該当となる方には指定の口座に給付金を支給します。

5. 提出書類(申請が必要な方 ②【児童手当(公務員)】、③【高校生】、④【新生児】)

- ・「申請書」※マイナンバーの記載漏れに注意ください
- ・「児童手当を受給していることが分かる書類(支給通知書等の写し)」※【児童手当(公務員)】のみ
- ・「口座を確認できる書類の写し(通帳、キャッシュカード等)」

令和4年常陸大宮市消防出初式に伴うサイレンの吹鳴について

令和4年常陸大宮市消防出初式を次のとおり開催します。

当日、団員召集のためサイレンを7:00に1分間吹鳴しますので、火災と間違わないようご注意ください。

- 日時 令和4年1月9日(日) 開会9:00
- 場所 おおみや消防広場
(辰ノ口橋上流 久慈川河川敷)
- 内容 消防功労者(消防団員を含む)の表彰
※雨天時は、会場を西部総合体育館に変更し、9:00より開催します。

問 消防本部総務課地域消防G ☎53-1152

上下水道料金の支払いは口座振替をご利用ください

上下水道料金の支払いには、便利で安心な口座振替をご利用ください。

振替日に指定口座から自動的に料金が納入されますので、支払いに行く手間や、払い忘れの心配ありません。ぜひ、ご利用ください。

なお、預貯金残高が不足にならないよう、振替日前日までに入金をお願いします。振替日に振替できなかった場合、再振替は行っていないので、ご注意ください。

- 振替日
毎月25日
(土・日曜日、祝日にあたる場合は翌営業日)
※窓口での手続き後、口座振替が適用されるまでの1~2か月は、納付書でお支払いください。
※水道お客さまセンターでもお申込みできます。

- 申込方法
次の金融機関(本店・各支店)の窓口でお申込みください。
・常陽銀行 ・筑波銀行 ・茨城県信用組合
・東日本銀行 ・常陸農業協同組合(支店のみ)
・水戸信用金庫 ・烏山信用金庫
・中央労働金庫 ・ゆうちょ銀行、郵便局

- 申込みの際に必要なもの
・通帳など口座番号がわかるもの
・通帳の届出印
・お客様番号がわかるもの(納入通知書など)
※口座振替依頼書(申込用紙)は、市内の金融機関および水道お客さまセンター・各支所にあります。

問 常陸大宮市水道お客さまセンター ☎52-0427

農業用使用済ビニール・ポリエチレン等の有料収集について

ハウス栽培・マルチ栽培等で使用した農業用使用済ビニールおよび農業用使用済ポリエチレン等を山林や河川等に捨てたり、燃やしたりすることは法律で禁じられています。

次のとおり有料収集を行いますので、事前に申込のうえ、決められた収集場所まで個人で搬入してください。

- 実施期日 令和4年3月10日(木)
- 収集場所および時間

地域	場所	時間
大宮御前山	世喜低温倉庫(塩原1195-1)	9:30~正午
山方	野上原簡易郵便局(野上750)	9:30~正午
美和	美和支所(高部5281-1)	9:30~正午
緒川	JA常陸 緒川ライスセンター(上小瀬376-1)	9:30~正午

- 料金
①登録料金 1,000円/戸
②処理料金
・農業用使用済ビニール : 56円/kg
・農業用使用済ポリエチレン等 : 55円/kg
※登録料金および処理料金は当日徴収します。

- 申込方法
令和4年2月4日(金)までに印鑑(シャチハタ不可)を持参のうえ下記へお申込みください。

- 受入できないもの
畦シート、不織布、マイカ線、園芸用連結ポット、フィルム用留め金、ブルーシート、農薬容器など

※搬入前には、出来る限り高圧洗浄機・動力噴霧器等により洗浄し、土砂等を洗い流してください。
※土の多い埋設部分は切り離し、必ず水洗いをして土を落としてください。
※水洗いが困難なマルチ等に使ったものは、よく土を落としてから、定められた方法(つづら折り、重さ10kg程度とし2か所縛る)で梱包してください。

申込・問 常陸大宮市農業用使用済プラスチック適正処理協議会(JA常陸 営農販売 内)
☎52-4510

- 問 本庁 農林振興課農業畜産G ☎52-1111 内線206
- 山支 総合窓口・地域振興G ☎57-2121
- 美支 総合窓口・地域振興G ☎58-2111
- 緒支 総合窓口・地域振興G ☎56-2111
- 御支 総合窓口・地域振興G ☎55-2111

募 集

子育て広場講座「ベビーマッサージ」参加者募集

県内でリトミック・ピアノ教室等の講師をしている中橋のぞみ先生を講師に迎え、ベビーマッサージを行います。ベビーマッサージは親子の肌のふれあいをとおしてコミュニケーションを深め、絆を育む効果があるといわれています。マッサージオイルは使用せず、肌着の上から行いますのでお気軽にご参加ください。

○日 時 令和4年1月27日(木)10:30~11:15(集合/10:15~)
 ○場 所 常陸大宮市総合保健福祉センター(かがやき)2階 ※総合保健福祉センター(かがやき)の駐車場が満車の場合は、おおみやコミュニティセンター裏の駐車場をご利用ください。

○対 象 者 保育所(園)に通っていない1歳未満児とその保護者

○募 集 人 数 先着5組
 ※主に寝かせて活動します。首がすわった時期からハイハイ前の乳児向けの内容です。
 ※予約が必要です。予約をしていない方の当日の参加はできません。
 また、講座開催中は、広場を閉鎖します。

○持 ち 物 バスタオル等お子さんを寝かせられるもの、飲み物等

○服 装 動きやすい服装

○申 込 方 法 直接または電話で、子育て広場(またはこども課)へお申し込みください。

○申 込 期 間 令和4年1月4日(火)~令和4年1月26日(水)

※参加の際には、マスク着用・入口での手指消毒・自宅での検温(健康チェック)をお願いします。

※新型コロナウイルス感染症に伴う対応のため、やむを得ず中止する場合があります。

ホームページ等で開催の中止等をお知らせしますので、随時ご確認をお願いします。

申込・問 子育て広場【直通 ☎53-1401】※開設時間外は本庁こども課へ転送されます。
 【総合保健福祉センター(かがやき)内】●受付時間 火・水・木曜日 10:00~16:00

【ひたまる25】ヨガで冷えにくい身体作り「ウォームビズヨガ教室」参加者募集

新春を迎えるにあたり新しいことにチャレンジしてみたいと考えている方もいると思いますが、ウォームビズ効果が高いと言われるヨガを体験してみるのはいかがでしょうか?ウォームビズとは、冬を快適に過ごすライフスタイルです。教育に参加して、冷えにくい身体を作りましょう。参加料は1回ごとの支払で、当日飛び入り参加も可能ですので、お気軽にお申込みください。

○期 日 令和4年1月7日・14日・21日・28日、2月4日(すべて金曜日)

○時 間 昼の部10:30~11:30、夜の部19:30~20:30

○場 所 西部総合公園体育館トレーニングルーム

○対 象 者 どなたでもご参加できます。

○講 師 浅野佑介氏

○参 加 料 1,500円/回(保険料込み)

○定 員 30名

○申 込 方 法 ①、②のいずれかの方法でお申込みください。

①右記QRコードから申込む。

②下記申込書を記入のうえ、FAXで申込む。

○申 込 期 間 令和3年12月27日~定員に達するまで

○主 催 スポーツクラブひたまる25

○そ の 他 ・ヨガマット(タオルケット等代用可)、汗拭きタオル、飲み物を持参してください。
 ・新型コロナウイルス感染症の影響等により中止になる場合は、教室ホームページ(右記QRコード)でお知らせします。



(ひたまる25HP)

..... キ リ ト リ (FAXの場合はキリトリ不要)

【ひたまる25】ウォームビズヨガ教室 参加申込書

氏名(フリガナ)	住所	電話番号	区分(○で囲む。複数可)
			昼:7日・14日・21日・28日・2月4日 夜:7日・14日・21日・28日・2月4日
			昼:7日・14日・21日・28日・2月4日 夜:7日・14日・21日・28日・2月4日
			昼:7日・14日・21日・28日・2月4日 夜:7日・14日・21日・28日・2月4日

申込・問 スポーツクラブひたまる25事務局(火曜日、金曜日13:00~17:00) ☎55-9666 FAX 55-9667

郵便用封筒の有料広告を募集します

市では、財源確保を図るため、
市で使用する郵便用封筒の裏面に掲載する有料広告を募集します。

広告の掲載媒体	郵便用封筒（角形2号） ＊作成枚数20,000枚
募集する広告枠の数	6枠
広告枠の規格等	1枠 縦8cm×横10cm 黒色1色刷り
広告の掲載料	1枠 41,890円(消費税および地方消費税相当額を含む)
広告の掲載期間	令和4年7月から作成枚数を使い切るまで
掲載できない広告	常陸大宮市有料広告掲載等の取扱いに関する要綱の規定に抵触する場合は、 広告を掲載できません。 ※詳しくは、市のホームページに掲載してある常陸大宮市有料広告掲載等 の取扱いに関する要綱をご確認ください。
募集期間	令和4年1月11日(火)～令和4年2月1日(火)
申込方法等	<p>1. 掲載の申込み 有料広告掲載申込書(市のホームページからダウンロードまたは総務課窓口にあります)に必要事項を記入し、広告の原稿案を添えて総務課へ持参、郵送または電子メールにより提出してください。</p> <p>2. 掲載の決定 申込みのあった広告は、審査を行い、掲載の可否について郵便により通知します。 ※封筒への広告の掲載位置は、市のホームページに掲載してある常陸大宮市郵便用封筒広告掲載募集要領をご確認ください。</p> <p>3. 掲載料の納付 指定期日までに掲載料を一括納付するとともに、広告の原稿を磁気媒体等により総務課へ提出してください。</p>

申込・問 本庁 総務課庶務法制G 〒319-2292 常陸大宮市中富町3135-6 ☎52-1111 内線322
 soumu@city.hitachiomiya.lg.jp

農業委員・農地利用最適化推進委員 を募集します

現在の農業委員および農地利用最適化推進委員の任期が、令和4年3月31日をもって満了となるため、推薦・応募による募集を行います。

なお、破産手続開始の決定を受けて復権を得ない方、禁固以上の刑に処せられ、その執行を終わるまでまたはその執行を受けることがなくなるまでの方は、推薦・応募の対象外となります。

○募集人数および申込資格

(1) 農業委員・・・・・・・・・・19人

農業に関する識見を有し、農業委員会在所掌に属する事項および農地等の利用の最適化の推進に関する事項等に関してその職務を適切に行うことができる方で、市内に住所を有する方。

(2) 農地利用最適化推進委員・・・・・・・・・・39人

農地等の利用の最適化の推進に熱意と識見を有し、担当する区域内において、農地利用の最適化の推進のための活動に専念できる方で、市内に住所を有する方(担当地区の割振りがあります)。※担当区域は農業委員会で定めた次の5地区になります。

地区名	募集人員
大 宮	15
山 方	8
美 和	4
緒 川	6
御前山	6

○報酬および職務内容

(1) 農業委員

ア 報 酬 月額：37,000円 ※活動実績等により上乗せ給付あり

イ 主な職務 ・農地法に基づく審査
 ・農地等の利用の最適化の推進(担い手への農地利用の集積・集約化の推進、遊休農地の発生防止・解消、新規参入の促進)
 ・農地パトロール(農地の利用状況調査)等

(2) 農地利用最適化推進委員

ア 報 酬 月額：28,000円 ※活動実績等により上乗せ給付あり

イ 主な職務 ・農地等の利用の最適化の推進(担い手への農地利用の集積・集約化の推進、遊休農地の発生防止・解消、新規参入の促進)等
 ・農地パトロール(農地の利用状況調査)等

○委員(農業委員、農地利用最適化推進委員)の任期

・令和4年(2022年)4月1日～令和7年(2025年)3月31日の3年間

○募集期間

・令和4年1月4日(火)～令和4年1月31日(月)8:30～17:15
 (土・日曜日、祝日は除く)

○申込み方法

・推薦届出書・応募届出書に必要事項を記入のうえ、農業委員会事務局(市役所本庁2階)へ直接お申込みください。

※推薦届出書および応募届出書は、市ホームページからダウンロードするか、農業委員会事務局に備え付けの用紙をご利用ください。

申込・問 本庁 農業委員会事務局 ☎52-1111 内線212・213

HP <http://www.city.hitachiomiya.lg.jp/>

知的障害者職業訓練「総合実務科」生徒募集

- 訓練期間 令和4年4月8日(金)～令和4年9月22日(木)【6か月】
- 授業料 無料(作業服代等は別途実費負担)
- 訓練内容 OA実技、販売、清掃実技、生活習慣の確立やコミュニケーション能力を高める社会適応訓練、企業での実習
- 募集人数 10名
- 応募資格 軽度の知的障害のある方(療育手帳をお持ちの方または公的機関でこれと同等と判断された方)
- 募集期間 令和3年12月20日(月)～令和4年2月7日(月)
- 入学選考日 令和4年2月21日(月)
- 選考会場 水戸産業技術専門学院(水府町校舎)
- 応募先 最寄りのハローワーク
- その他 見学も随時受け付けております。お気軽にお問い合わせください。

問 県立水戸産業技術専門学院総合実務科(水戸市水府町864-4) ☎029-300-5221

イベント

島津亜矢コンサートツアー 2021-2022

- 日時 令和4年3月6日(日)
【1回目】開演14:00(開場13:30)
【2回目】開演17:30(開場17:00)
- 場所 常陸大宮市文化センター●ロゼホール 大ホール
- 入場料金 全席指定 S席6,800円/A席5,500円
※未就学児入場不可
- チケット発売日 令和4年1月22日(土) 電話、インターネット販売開始9:00～
- インターネット先行販売 令和4年1月12日(水)17:00～14日(金)23:59
- 主催 常陸大宮市文化センター●ロゼホール



問 常陸大宮市文化センター●ロゼホール ☎53-7200

相談

4歳児、5歳児のための子育て相談

4～5歳になると、集団生活のルールを理解し、お友達とコミュニケーションを通して一緒に遊ぶことができるようになってきます。また、からだ全体を使った遊びのほか、はさみや鉛筆も上手に使い手先の器用な動きもできるようになってきます。ご家庭や保育園・幼稚園等の集団生活で、お子さんのことばや成長発達などについて気になることや困っていることがあれば、公認心理師が相談をお受けいたしますので、この機会にぜひご相談ください。

- 対象 市内に住所のある今年度内に5歳になるお子さん(年中児)
- 日時 ※相談時間は1組約1時間の予約制です。

実施日	実施時間
令和4年2月 1日(火)	13:30～15:30
令和4年3月22日(火)	9:00～12:00

- 場所 総合保健福祉センター「かがやき」
- 内容 公認心理師による相談
- 申込方法 電話でご予約ください。各日2名までの先着順となっておりますので、2名を超えたときは別日程となりますので、あらかじめご了承ください。

申込・問 かがやき 健康推進課母子保健G ☎54-7121

常陸大宮市



空き家の無料相談会

空き家をそのままにしておくとさまざまな問題が起こります。
相続や売買、適正管理や解体についてなど、空き家に関する皆様のお悩みについて、専門家がご相談に応じます。

日 時	令和4年2月6日(日)	9:00 ~ 15:00
会 場	常陸大宮市役所 2階 204 会議室	
定 員	先着7組 (<u>事前予約制</u>)	相談時間は1組30分程度
対 象 者	常陸大宮市内にある空き家の所有者・管理者が対象です。	
相 談 員	司法書士、宅地建物取引士	
費 用	無料	

〈相談内容の事例〉

- ・ 相続したいが、権利関係が複雑で相続できない。
- ・ 売却や賃貸を考えているが、どのようにしたらよいかわからない。
- ・ 遠方に住んでいて空き家の管理が出来ず、今後どうしたらよいか悩んでいる。
- ・ 貸した土地に住宅が建っているが空き家となっており、所有者とも連絡がとれず困っている。

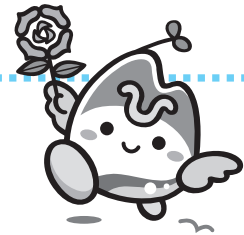

申込方法 お電話にてお申込みください。

受付期間 令和4年1月4日(火)

～令和4年1月26日(水)まで

(平日8:30~17:00)

※ 先着順ですので、定員になり次第締め切ります。

相談会のお申込み・お問合せはお電話で

常陸大宮市役所 建設部 都市計画課 住宅・営繕G

☎ 0295-52-1111 (内線254)



話せばきっと笑顔になれる

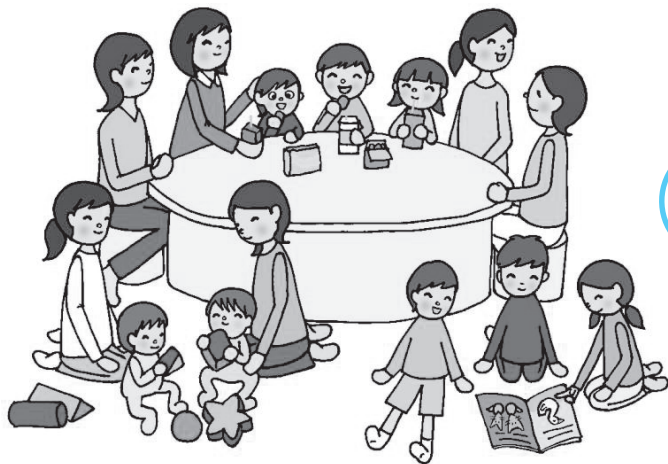

子育てのあんなこと
こんなことについて
ゆったり話し合える
カフェです

子育てCafe

家庭教育支援員が
お話を聴きます！

毎月第3水曜日開催です

令和4年 1月19日(水) 14:00~16:00

令和4年 2月16日(水) 14:00~16:00

令和4年 3月16日(水) 14:00~16:00

場 所:カフェテリアエルマウ 2F(常陸大宮市上町353)

参加費:無料

※新型コロナウイルス感染症拡大防止のため、場所を変更しています。

通常は、コミュニティカフェパンホフで実施しています。

[電話での相談も行っております。](#)

個別相談、電話相談希望の方は、事前に、以下の問い合わせ先までご連絡ください。子育てCafe事務局につながらない場合には、後ほど折り返しお電話いたします。



※新型コロナウイルス感染症拡大防止のため、会場の消毒及び席の間隔を広げる等の密閉、密集、密接に考慮して実施します。参加者には、マスクの着用をお願いしています。当日、体調の優れない方は、ご遠慮ください。

主 催:子育て支援ネットワーク『ねすと』代表 平島則子
常陸大宮市教育委員会生涯学習課

問い合わせ先:080-5747-7487【子育てCafe事務局】
0295-52-1111(内線334)【生涯学習課】

はな はな はな はな
 話すは放す 話せば悩みも放せる きっと笑顔に
第5回 子育てサロンのお知らせ



子育てサロンは、保護者のみなさまの困っていること、悩み、日頃抱えている気持ちを出し合い、参加者間で一緒に考え、支え合うことを目的としています。

今回のテーマは・・・

学校に行きづらい子どもたち
 学校で生きづらさを感じる子どもたち



朝、学校に行き渋る。最近ちょっと欠席が多くなってきた。しばらく学校に行けていない。学校から帰るとひどく疲れた様子だ。リモート学習の後様子が変わった・・・など、ちょっと気になることがある、誰かにちょっと聞いてみたい、という方は、ぜひ、参加してみてください！気持ちが少しだけ軽くなると思います。

※この会で話し合ったことは参加者どうしの秘密です。安心してお話してください。
 家庭教育支援員が、皆さんと一緒に考えていきます。

<開催日時のご案内>

日 時：令和4年1月21日（金）10：00～11：30

場 所：常陸大宮市図書情報館2階 視聴覚室

アドバイザー：常陸大宮市教育支援センター カウンセラー 只野 智弥



その他：新型コロナウイルス感染拡大防止のため、会場の消毒及び席の間隔を広げる等の密閉、密集、密接に考慮して行います。参加者には、マスクの着用をお願いします。当日、体調の優れない方は、参加をご遠慮ください。

[お問い合わせ]

- 常陸大宮市教育委員会 生涯学習課生涯学習G
 電 話：0295-52-1111（内線334）
 FAX：0295-53-6502
 E-mail：syougaiyakusyu@city.hitachiomiya.lg.jp
- 子育て支援ネットワーク『ねすと』代表 平島則子
 電 話：080-5747-7487



参加を希望される方は、以下の「参加申込書」にご記入のうえ、教育委員会生涯学習課までお申込みください。電話、FAX、メールでも受け付けています。当日参加も大歓迎です。

※新型コロナウイルス感染症拡大の状況によっては、第5回子育てサロンが中止になる場合があります。
 中止の場合は、市ホームページ等でお知らせします。

き り と り

「第5回子育てサロン」参加申込書

記入日： 月 日

お名前 _____

ご連絡先電話番号 _____

※本申込書の個人情報については、本事業の目的以外には一切使用しません。

日曜結婚相談会について

市では毎月第3日曜日に結婚相談会を開催しています。

結婚を希望する方やその親御さん等に結婚応援サポーターが親身になって対応します。相談会は予約優先となりますので、できるだけ予約のうえご来場ください。

※新型コロナウイルス感染拡大防止のため、ご来場の際はマスクの着用と受付での検温にご協力ください。また、部屋の換気・消毒を適宜実施します。

- 日 時 令和4年1月16日(日)9:00~16:00(受付/9:00~15:00)
- 場 所 おおみやコミュニティセンター 2階研修室3
- 予約先 常陸大宮市 定住推進課
☎52-1111(内線123)
アドレス：marriage@city.hitachiomiya.lg.jp



※令和4年2月の開催日は20日(日)です。

○常陸大宮市結婚応援サポーターとは？

市の委嘱を受け、結婚活動の支援に理解と熱意のある市内在住のボランティアです。

結婚を希望する方や親御さんからの相談に親身になって対応したり、マッチングのお手伝いをしたりします。お気軽にご相談ください。

問 本庁 定住推進課定住推進G ☎52-1111 内線123

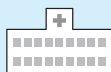

電話で確認してからお出かけください。

◆休日・祝日の当番医◆ 12/29 ~ 1/30

*病院名・電話番号

	市 内(市外局番0295)	那須烏山市(市外局番0287)	茂木町(市外局番0285)
12/29			吉永医院 ☎63-2303
30		水沼医院 ☎84-0001	もてぎの森「メディカルプラザ」☎64-1122
31	志村大宮病院 ☎53-1111	山野クリニック ☎84-3850	今井医院 ☎63-0320
1/1	志村大宮病院 ☎53-1111	佐藤医院 ☎96-2841	休診
2	志村大宮病院 ☎53-1111	南那須青木医院 ☎88-6211	桜井循環器科内科 ☎63-5131
3	志村大宮病院 ☎53-1111	阿久津クリニック ☎83-2021	さとう耳鼻咽喉科クリニック ☎64-3341
9	志村大宮病院 ☎53-1111	飯塚医院 ☎92-2034	吉永医院 ☎63-2303
10	緒川クリニック ☎54-3331	烏山台病院 ☎82-2739	今井医院 ☎63-0320
16	岡崎外科医院 ☎52-0547	熊田診療所 ☎88-2136	さとう耳鼻咽喉科クリニック ☎64-3341
23	丹治医院 ☎53-2115	坂本クリニック ☎92-1166	休診
30	大曾根内科小児科 ☎52-0302	近藤クリニック ☎83-2250	もてぎの森「メディカルプラザ」☎64-1122

○市内の医療機関の診療時間は、9:00~正午です。

(当番医のやむを得ない都合により診療時間の変更や休診となることがあります)

○近隣市町村の医療機関については、直接お問い合わせください。また、常陸大宮市ホームページからも検索できます。

◆救急医療二次病院◆

常陸大宮済生会病院 ☎52-5151

○24時間体制で、重症患者を受け入れています。

◆休日・祝日の当番医◆

○医療機関案内 次のサイトから最新の情報をご覧ください。

茨城県救急医療情報システム <https://www.qq.pref.ibaraki.jp/>

とちぎ医療情報ネット <https://www.qq.pref.tochigi.lg.jp/>

○急な病気で心配なとき、ご相談ください。

茨城子ども救急電話相談 24時間365日

プッシュ回線の固定電話、携帯電話から # 8000 すべての電話から ☎050-5445-2856

茨城おとな救急電話相談 24時間365日

プッシュ回線の固定電話、携帯電話から # 7119 すべての電話から ☎050-5445-2856