

常陸大宮市

令和4年度当初予算概要



常陸大宮市
Hitachiomiya City

令和4年度 会計別予算総括表

(単位：千円，%)

会 計 名	令和4年度	令和3年度	比 較	対前年度増減率	
一 般 会 計	23,560,000	22,900,000	660,000	2.9	
国民健康保険特別会計	事業勘定	4,551,000	4,471,000	80,000	1.8
	診療施設勘定	183,000	189,000	△6,000	△3.2
公 営 墓 地 特 別 会 計	25,600	25,500	100	0.4	
介 護 保 険 特 別 会 計	5,186,000	5,092,000	94,000	1.8	
戸 別 浄 化 槽 整 備 事 業 特 別 会 計	60,000	44,000	16,000	36.4	
温 泉 事 業 特 別 会 計	139,000	111,700	27,300	24.4	
後 期 高 齢 者 医 療 特 別 会 計	595,000	599,000	△4,000	△0.7	
上 水 道 事 業 会 計	収 益 的 支 出	1,273,900	1,286,800	△12,900	△1.0
	資 本 的 支 出	1,015,300	1,094,900	△79,600	△7.3
下 水 道 事 業 会 計	収 益 的 支 出	1,145,700	1,119,000	26,700	2.4
	資 本 的 支 出	1,314,800	1,269,300	45,500	3.6
合 計	39,049,300	38,202,200	847,100	2.2	

令和4年度一般会計当初予算（歳入）

（単位：千円，％）

項 目	令和4年度	令和3年度	比較	増減率	歳入の主なもの
1. 市 税	4,762,044	4,677,037	85,007	1.8	個人市民税1,558,312 法人市民税230,510 固定資産税2,544,769 軽自動車税159,292 たばこ税256,225 入湯税12,936
2. 地 方 譲 与 税	304,028	275,094	28,934	10.5	地方揮発油譲与税64,500 自動車重量譲与税192,500 森林環境譲与税47,028
3. 利 子 割 交 付 金	2,400	2,900	△ 500	△17.2	
4. 配 当 割 交 付 金	16,500	16,200	300	1.9	
5. 株 式 等 譲 渡 所 得 割 交 付 金	24,100	10,600	13,500	127.4	
6. 法 人 事 業 税 交 付 金	57,400	39,200	18,200	46.4	
7. 地 方 消 費 税 交 付 金	901,100	816,100	85,000	10.4	
8. ゴルフ場利用税交付金	82,600	75,400	7,200	9.5	
9. 環 境 性 能 割 交 付 金	28,600	22,100	6,500	29.4	
10. 地 方 特 例 交 付 金	26,100	34,700	△ 8,600	△24.8	
11. 地 方 交 付 税	7,450,000	7,050,000	400,000	5.7	普通交付税6,950,000 特別交付税500,000
12. 交通安全対策特別交付金	4,934	4,732	202	4.3	
13. 分 担 金 及 び 負 担 金	27,998	35,905	△ 7,907	△22.0	放課後児童クラブ保護者負担金10,000 保育所保護者負担金8,792
14. 使 用 料 及 び 手 数 料	185,583	189,069	△ 3,486	△1.8	住宅使用料148,632
15. 国 庫 支 出 金	2,725,430	2,407,445	317,985	13.2	子どものための教育・保育給付交付金513,655 障害者自立支援給付費負担金499,200 生活保護費負担金345,000 児童手当負担金327,533 都市構造再編集集中支援事業費補助金208,500 新型コロナワクチン接種体制確保事業費補助金113,488 新型コロナ感染症接種対策費負担金80,807
16. 県 支 出 金	1,444,238	1,398,203	46,035	3.3	障害者自立支援給付費負担金249,600 子どものための教育・保育給付費負担金224,066 後期高齢者医療保険基盤安定負担金118,348 医療福祉費補助金111,370 保険基盤安定負担金106,590
17. 財 産 収 入	68,247	68,423	△ 176	△0.3	光ファイバ設備貸付料25,728 木質バイオマスチップ12,159 市有地貸地料11,874
18. 寄 附 金	120,003	140,003	△ 20,000	△14.3	ふるさと応援寄附金120,000
19. 繰 入 金	2,627,892	2,169,346	458,546	21.1	財政調整基金繰入金1,900,000 市債管理基金繰入金400,000 豊かな自然と調和したまちづくり基金繰入金151,600 ふるさと応援基金繰入金51,708 森林環境譲与税基金繰入金53,337 地域創生基金繰入金26,685
20. 繰 越 金	300,000	300,000	0	0.0	
21. 諸 収 入	367,303	363,343	3,960	1.1	学校給食費118,262 消防団員退職報償金受入金45,120 高額療養費返納金26,829 ごみ袋販売料25,128 常陸大宮済生会病院運営補助負担金20,810
22. 市 債	2,033,500	2,804,200	△ 770,700	△27.5	合併特例事業債1,269,600 過疎対策事業債361,000 緊急防災・減災事業債138,000 公共施設等適正管理推進事業債39,400
合 計	23,560,000	22,900,000	660,000	2.9	

令和4年度一般会計当初予算（歳出）

（単位：千円，％）

項 目	令和4年度	令和3年度	比 較	増減率	歳出の主なもの
1. 議 会 費	183,961	189,611	△5,650	△3.0	議会管理費132,003
2. 総 務 費	2,971,658	3,018,096	△46,438	△1.5	庁舎管理費128,175 地方バス路線維持費108,218 予約制乗合タクシー運営事業86,253 移住・定住促進事業83,428 御前山地域センター改修事業74,976 ふるさと応援基金費120,004
3. 民 生 費	7,243,179	6,978,880	264,299	3.8	障害者自立支援事業費1,181,520 医療福祉費（マル福）316,472 こどもセンター運営事業83,733 美和認定こども園改修工事52,855 民間保育所等施設整備事業58,679 生活保護扶助費460,000 児童手当474,833
4. 衛 生 費	2,228,868	1,974,525	254,343	12.9	常陸大宮済生会病院運営及び医療機器等更新事業補助金320,000 常陸大宮済生会病院医師確保等事業補助金30,000 不妊治療・不育症検査助成事業11,591 新型コロナウイルスワクチン接種等事業203,520 高齢者等世帯ごみ出し支援事業15,697
5. 労 働 費	9,896	9,762	134	1.4	くりにーとセンター大宮指定管理委託料 5,682
6. 農 林 水 産 業 費	1,232,319	1,280,848	△48,529	△3.8	多面的機能支払推進事業68,340 森林環境譲与税活用事業50,262 有害鳥獣捕獲事業18,438 木造住宅建設助成金12,000 林道整備事業61,944
7. 商 工 費	648,108	481,132	166,976	34.7	ショッピングセンターピサーロ子ども広場整備事業42,677 住宅リフォーム資金補助金10,000 道の駅常陸大宮遊具設置事業32,439 御前山・那珂川観光強化事業3,965 団体旅行誘致促進事業2,000 企業サポート事業5,268
8. 土 木 費	2,259,829	2,311,231	△51,402	△2.2	常陸大宮駅周辺整備事業657,427 道路新設改良費248,033
9. 消 防 費	1,101,153	1,453,955	△352,802	△24.3	防災備蓄倉庫整備事業22,474 消防車両更新114,606 救急医療体制強化事業24,515 自主防災組織活動育成事業4,200 防火水槽設置費30,888
10. 教 育 費	2,499,712	2,420,854	78,858	3.3	大宮運動公園市民球場改修事業309,910 「確かな学力」育成プロジェクト事業10,598 中学生海外研修事業33,989 市史編さん事業25,437 学習支援ドリルソフト活用事業32,920 TT特別配置事業40,151 小中学校照明LED化改修事業12,893 小中学校通学対策費304,925
11. 災 害 復 旧 費	1	1	0	0.0	
12. 公 債 費	2,942,490	2,753,066	189,424	6.9	長期債償還元金2,812,746 長期債償還利子113,931
13. 諸 支 出 金	218,826	8,039	210,787	2,622.1	豊かな自然と調和したまちづくり基金積立金200,000
14. 予 備 費	20,000	20,000	0	0.0	
合 計	23,560,000	22,900,000	660,000	2.9	

令和4年度 常陸大宮市一般会計主要事業

【主な新規・拡充事業】

(単位:千円)

款	番号	事業名	予算額	事業概要	担当部署
総務費	1	かんたん窓口システム導入事業	7,036	転入・転出・出産及び死亡に伴い発生する必要な事務手続について、「かんたん(書かない)窓口」を導入し、市民の利便性を向上させるとともに職員の業務負担の軽減を図る。【別紙1】	総務部 総務課 (庶務・法制G, 情報統計G)
	2	「定住促進のための住宅取得奨励金」拡充(水道加入金助成加算)	64,600	「定住促進のための住宅取得奨励金」に水道加入金の一部を加算して助成することにより、市内に住宅を建設又は購入する子育て世帯等の住宅取得を支援し、定住促進を図る。【別紙2】	地域創生部 定住推進課 (定住推進G)
	3	御前山地域センター改修事業	74,976	御前山地域センターの施設長寿命化を図るため、空調及び照明LED化(現支所)、トイレ改修(現市民センター)工事を行う。	地域創生部 御前山支所 (総合窓口・地域振興G)
民生費	4	こどもセンター運営事業	83,733	総合保健福祉センターかがやき2階に「こどもセンター」を新設し、子育ての相談・支援が必要な家庭や、発達の気になる子どもに対し、社会自立まで一貫した切れ目のない支援を行う。【別紙3】	保健福祉部 こども課 (こどもG)
	5	民間保育所等施設整備事業	58,679	認定こども園若草幼稚園における幼保連携型認定こども園としての改修整備(保育室改築, 給食室新築等)に対し, 補助を行う。	保健福祉部 こども課 (こどもG)
	6	美和認定こども園改修事業	52,855	美和認定こども園において, 屋根塗装や外壁張替えなどの改修工事を行う。	保健福祉部 こども課 (こどもG)

款	番号	事業名	予算額	事業概要	担当部署
衛生費	7	不妊治療・不育症検査助成事業	11,591	特定不妊治療等の自己負担額の全額助成及び保険適用外の不育症検査費用の助成(上限150千円)を行う。 【別紙4】	保健福祉部 健康推進課 (健康推進G)
	8	新型コロナウイルスワクチン接種等事業	203,520	新型コロナウイルス感染症の発症及び重症化予防のため、新型コロナウイルスワクチンの追加(3回目)接種及び小児(5~11歳)の接種を行う。	保健福祉部 健康推進課 (健康推進G)
商工費	9	ショッピングセンターピサーロ子ども広場整備事業	42,677	ショッピングセンターピサーロ内に、子ども広場を整備するための改修工事を行う。【別紙5】	産業観光部 商工観光課 (商工・企業誘致G)
	10	道の駅常陸大宮遊具設置事業	32,439	交流人口の拡大と施設の利用促進を図るため、道の駅常陸大宮(かわプラザ)の屋外広場に大型遊具や三輪車コースを整備する。【別紙6】	産業観光部 農林振興課 (生産流通G)
土木費	11	常陸大宮駅周辺整備事業	657,427	令和4年度事業の計画として、駅周辺道路の用地買収及び道路整備のほか、東西駅前広場や東西自由通路・駅舎等の実施設計を行う。【別紙7】	建設部 駅周辺整備推進課 (駅周辺整備推進G)
	12	西部総合公園人工芝そりゲレンデ改修事業	30,988	西部総合公園人工芝そりゲレンデの一部を、芝張替えによる改修工事を行う。	教育委員会事務局 文化スポーツ課 (文化・スポーツG)
消防費	13	防災備蓄倉庫整備事業	22,474	災害時の避難所開設の迅速化を目的に、開設割合の高いと考えられる大宮地域の指定避難所施設(2箇所)に防災備蓄倉庫を建築する。	総務部 危機管理課 (危機管理G)

款	番号	事業名	予算額	事業概要	担当部署
教育費	14	「確かな学力」育成プロジェクト事業	10,598	児童生徒の適性を分析する学級満足度調査, 標準学力検査等を導入し, 教職員の指導力を育成することで学力向上を図る。また, 児童生徒の学習進度に合わせて学べる環境整備と塾等の無い地域との格差を解消するため学習動画を導入する。 【別紙8】	教育委員会事務局 学校教育課 (指導室)
	15	小中学校照明LED化改修事業	12,893	小中学校校舎・体育館等照明のLED化改修のための工事設計を委託により行う。	教育委員会事務局 学校教育課 (学校教育G)
	16	小中学校新型コロナウイルス感染症対策事業	15,671	学校の感染症対策等を講じる取組み及び児童生徒の学びの保障をするための取組みに必要となる物品や教材等を購入し, 学校教育活動の円滑な運営を図る。	教育委員会事務局 学校教育課 (学校教育G)
	17	大宮運動公園市民球場改修事業	309,910	市民球場の利用促進を図るため, 目詰まりにより不具合をきたしている暗渠排水を改善するとともに, 全面人工芝化する。 【別紙9】	教育委員会事務局 文化スポーツ課 (文化・スポーツG)
上水道 事業会計	18	水道普及促進支援事業	—	新規に水道加入する際の「水道加入金」を一律3万円を減免する。	上下水道部 総務経営課 (総務経営G)

【主な継続事業】

(単位:千円)

款	番号	事業名	予算額	事業概要	担当部署
総務費	1	友好都市交流事業	5,549	友好都市協定を締結している秋田県大館市及び宮城県刈田郡蔵王町と各種交流事業等を推進する。市内団体が行う交流事業に対する助成のほか、教育交流やイベント相互参加による観光PRなどを実施する。	地域創生部 定住推進課 (定住推進G) ほか関係課
	2	地域創生まちづくり事業	16,937	地域創生まちづくり指針の柱となる、地域づくり、生活の基盤づくり、賑わいのまちづくりにもとづく事業に対し助成を行う。	地域創生部 地域創生課 (地域創生G)
	3	市民協働提案事業補助金	1,000	市民等との協働により行政や地域の課題を解決し、より良いまちづくりを実現するため、市民等から提案された事業に対し補助を行う。	地域創生部 地域創生課 (市民協働G)
	4	提案型共助社会づくり事業助成金	215	買い物の機会を十分に得ることができない高齢者世帯等に生活用品などの移動販売を実施する事業者に対し、県と連携して補助を行う。	地域創生部 地域創生課 (市民協働G)
	5	予約制乗合タクシー運営事業	86,253	地域公共交通の基軸となる予約制乗合タクシーの運行を支援し、市民の交通手段を確保する。	地域創生部 地域創生課 (地域創生G)
	6	地方バス路線維持費	108,218	生活交通路線として必要なバス路線の運行を維持し、市民の交通手段を確保する。	地域創生部 地域創生課 (地域創生G)
	7	地域おこし協力隊事業	23,015	都市住民を地域おこし協力隊として任用し、地域活性化活動に取り組みながら、併せて隊員の定住・定着を図る。	地域創生部 地域創生課 (地域創生G)

款	番号	事業名	予算額	事業概要	担当部署
総務費	8	移住体験事業	6,000	移住を検討している人や田舎暮らし等に関心がある人に対し、生活、就業等を体験する機会を提供し、市への移住促進を図る。	地域創生部 定住推進課 (定住推進G)
	9	高齢者運転免許証自主返納支援事業	2,727	高齢者の運転による事故の抑制を図ることを目的として、運転免許証の自主返納を支援するため、予約制乗合タクシー利用券等の支援品を交付する。	市民生活部 生活環境課 (生活環境G)
	10	新婚家庭家賃助成事業	8,640	40歳未満、結婚3年以内の新婚家庭の経済的負担の軽減と定住促進として、月額5万円以上の民間賃貸住宅の家賃に対して助成する。(月額1万円、交付期間3年)	地域創生部 定住推進課 (定住推進G)
	11	元気ひたちおおみや結婚応援事業	2,178	生涯未婚者の減少や晩婚化を解消するため、結婚応援サポーターによる結婚相談や婚活イベント等を実施するとともに、「いばらき出会いサポートセンター」入会登録料の一部を助成する。	地域創生部 定住推進課 (定住推進G)
民生費	12	交差点等防犯カメラ設置事業	3,685	犯罪等の抑止及び防犯のため、交差点等に防犯カメラを設置する。	市民生活部 生活環境課 (生活環境G)
	13	医療福祉費(マル福制度)	316,472	生まれてから高校卒業までの医療費(外来)を実質的に無料とし、子育て世帯の経済的支援を図る。	保健福祉部 医療保険課 (医療・年金G)
	14	出産祝金	9,396	次代を担う子どもの誕生を祝福するとともに健やかな成長を願い出産祝い金を支給する。	保健福祉部 子ども課 (子どもG)
	15	高齢者福祉事業	25,915	高齢者の福祉の向上を目的に以下の事業を行う。 ・高齢者福祉タクシー事業 ・はり・きゅう・マッサージ施術事業 ・寝具類洗濯乾燥消毒サービス事業	保健福祉部 長寿福祉課 (高齢者支援G)

款	番号	事業名	予算額	事業概要	担当部署
民生費	16	介護予防・家族介護支援事業	55,623	高齢者の生活支援, 家族介護の支援を目的とした事業を行う。 ・配食サービス事業 ・家族介護用品支給事業 ・家族介護慰労金	保健福祉部長 長寿福祉課 (高齢者支援G)
衛生費	17	常陸大宮済生会病院運営補助金 常陸大宮済生会病院医療機器等更新事業補助金	320,000	県北西部地域の医療サービスの充実を図るため, 二次救急医療を担う常陸大宮済生会病院に対し, 運営費及び医療機器等更新事業に補助する。	保健福祉部 医療保険課 (医療・年金G)
	18	常陸大宮済生会病院医師確保等事業補助金	30,000	常陸大宮済生会病院における医師の確保及び医師の負担軽減を図るための事業に補助する。	保健福祉部 医療保険課 (医療・年金G)
	19	地域医療学講座寄附金	47,500	茨城県県北西部地域における, 総合診療(東京医科歯科大学)と小児科学分野(東京女子医科大学)での医師の育成及び医療体制の構築に関する研究を行う。また, その成果の普及等を行い, 茨城県の地域医療の向上に寄与する。	保健福祉部 医療保険課 (医療・年金G)
	20	地域医療を担う人材確保修学資金貸付金	7,200	地域医療を担う人材の育成及び確保を図るため, 医学を履修する学生に対し, 修学に必要な資金を貸与する。 (修学資金:30万円/月, 入学金:200万円限度)	保健福祉部 医療保険課 (医療・年金G)
	21	高齢者等世帯ごみ出し支援事業	15,697	家庭ごみ等を搬出することが困難な高齢者, 障害者等世帯の負担を軽減し, 自立した日常を支援するため, 戸別訪問による収集を行う。	市民生活部 生活環境課 (生活環境G)
農林水産業費	22	有害鳥獣捕獲事業	18,438	有害鳥獣による農作物等への被害を軽減するとともに, 市民が安心して生活できる環境の保全を図るため, 有害鳥獣の捕獲活動及び被害防止対策を講じる。	産業観光部 農林振興課 (農業畜産G)

款	番号	事業名	予算額	事業概要	担当部署
農林水産業費	23	多面的機能支払推進事業	68,340	農業者等による組織が取り組む、水路の泥上げや農道の路面維持等の地域資源の保全活動に対して支援する。	産業観光部 農林振興課 (農林整備G)
	24	木造住宅建設助成金	12,000	市内建設業者により常陸大宮市産材を使った住宅の新築に対して助成する。 (市産材1㎡当たり4万円, 上限額:60万円)	産業観光部 農林振興課 (農林整備G)
	25	森林環境譲与税活用事業	50,262	森林環境譲与税を活用し、林業の人材育成・担い手の確保、木材利用の促進、普及啓発等及び森林整備などに取り組む。	産業観光部 農林振興課 (農林整備G)
	26	林道整備事業	61,944	森林の持つ水源かん養機能等の維持増進を図るため、間伐等の森林施業に必要な路網の整備を行う。	産業観光部 農林振興課 (農林整備G)
商工費	27	住宅リフォーム資金補助金	10,000	地域経済対策の一環として、市内施工業者による住宅のリフォーム工事に対して補助する。(上限額:10万円)	産業観光部 商工観光課 (商工・企業誘致G)
	28	起業サポート事業	5,268	創業希望者などに対する相談や創業支援セミナーを開催し起業者を支援する。また、創業支援セミナー受講生(予定を含む)を対象に、市内で創業するための設備投資等に対して支援する。	産業観光部 商工観光課 (商工・企業誘致G)
	29	団体旅行誘致促進事業	2,000	年間を通じての誘客を図るため、市が指定するツアー並びに地域資源を訪れる団体旅行及び学生合宿に対し、その一部を補助する。	産業観光部 商工観光課 (観光振興G)
	30	御前山・那珂川観光強化事業	3,965	城里町との広域連携事業として、御前山や那珂川などの観光資源を活用し、観光誘客を図る。	産業観光部 商工観光課 (観光振興G)

款	番号	事業名	予算額	事業概要	担当部署
土木費	31	道路新設改良費	248,033	市道の改良・舗装工事を行い、道路交通体系を整備し、生活の利便性の向上を図る。	建設部 土木建設課 (土木G, 用地・管理G)
	32	空家対策事業	6,409	空き家バンクの充実及び管理不全空き家等の解消と跡地の有効活用を図ることを目的に、空き家の改修費,解体費等に対し補助する。	建設部 都市計画課 (住宅・営繕G)
消防費	33	消防車両整備事業	45,007	消防団の消防自動車を更新する。 (積載車3台:第3分団第1部, 第4分団第3部, 第6分団第3部)	消防本部 総務課 (地域消防G)
	34	消防防災設備整備事業	69,599	消防本部所有の車両等を整備計画に基づき更新する。 (消防ポンプ車1台更新:東消防署)	消防本部 警防課 (警防G)
	35	自主防災組織活動育成事業	4,200	自主防災組織における資機材整備や防災訓練実施などに対し補助を行い、自主防災組織活動を支援する。	総務部 危機管理課 (危機管理G)
	36	救急医療体制強化事業	24,515	ドクターカーを運行し、早期に医療介入を行うことにより市民の救命率の向上及び後遺症の軽減を図る。	消防本部 警防課 (警防G)
教育費	37	中学生海外研修事業	33,989	人材育成の一環として、国際的視野を広めるとともに国際感覚を身につけるため、中学3年生を対象に海外研修を実施する。	教育委員会事務局 学校教育課 (教育総務G)
	38	ひたまる読書活動推進事業	2,944	小中学生の読書の習慣化を図り、表現力を養うため、学校図書館専任職員を配置し、学校図書館の充実を図る。	教育委員会事務局 学校教育課 (指導室)

款	番号	事業名	予算額	事業概要	担当部署
教育費	39	TT特別配置事業 (学習教育活動指導員配置)	40,151	学校教育活動指導員を全小中学校に配置し, 児童生徒が学習内容の理解を深めるためのティームティーチングによるきめ細かな学習指導を実施するなど教育活動の充実を図る。	教育委員会事務局 学校教育課 (学校教育G)
	40	学習支援ドリルソフト活用事業 (学習用ICT機器管理事業)	32,920	GIGAスクール構想により導入したタブレット型パソコンを活用した学習支援のドリルソフトにより, 児童生徒一人ひとりに合った, より効果的な学習指導を行う。	教育委員会事務局 学校教育課 (学校教育G)
	41	市史編さん事業	25,437	市史編さん基本方針に基づき, 市史に関する調査研究及び刊行を行う。	教育委員会事務局 文化スポーツ課 (文化・スポーツG)

かんたん窓口システム導入事業

総務部 総務課 庶務・法制G／情報統計G

1. 目的

転入・転出・出産及び死亡に伴い発生する必要な事務手続について、「かんたん(書かない)窓口」を導入し、市民の利便性を向上させるとともに職員の業務負担の軽減を図ることを目的とする。

2. 事業概要

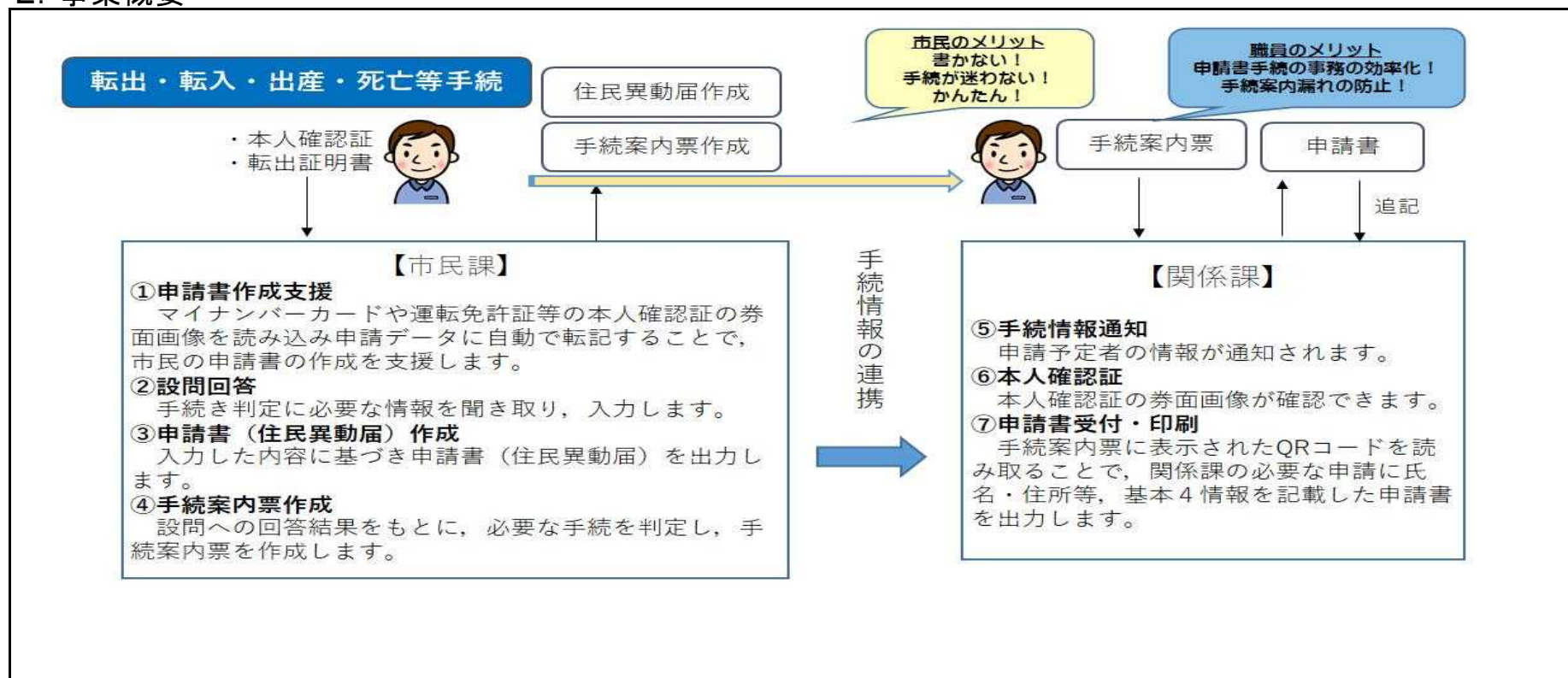

「定住促進のための住宅取得奨励金」拡充(水道加入金助成加算)

地域創生部 定住推進課 定住推進G

1. 目的

「定住促進のための住宅取得奨励金」に水道加入金の一部を加算して助成することにより、市内に住宅を建設又は購入する子育て世帯等の住宅取得を支援し、定住促進を図る。

2. 事業概要

【対象者】

「定住促進のための住宅取得奨励金」の交付対象者(中古住宅の購入者を除く)

【改正概要】

給水管の口径が13mmの場合12万円、20mm以上の場合19万円を加算する。

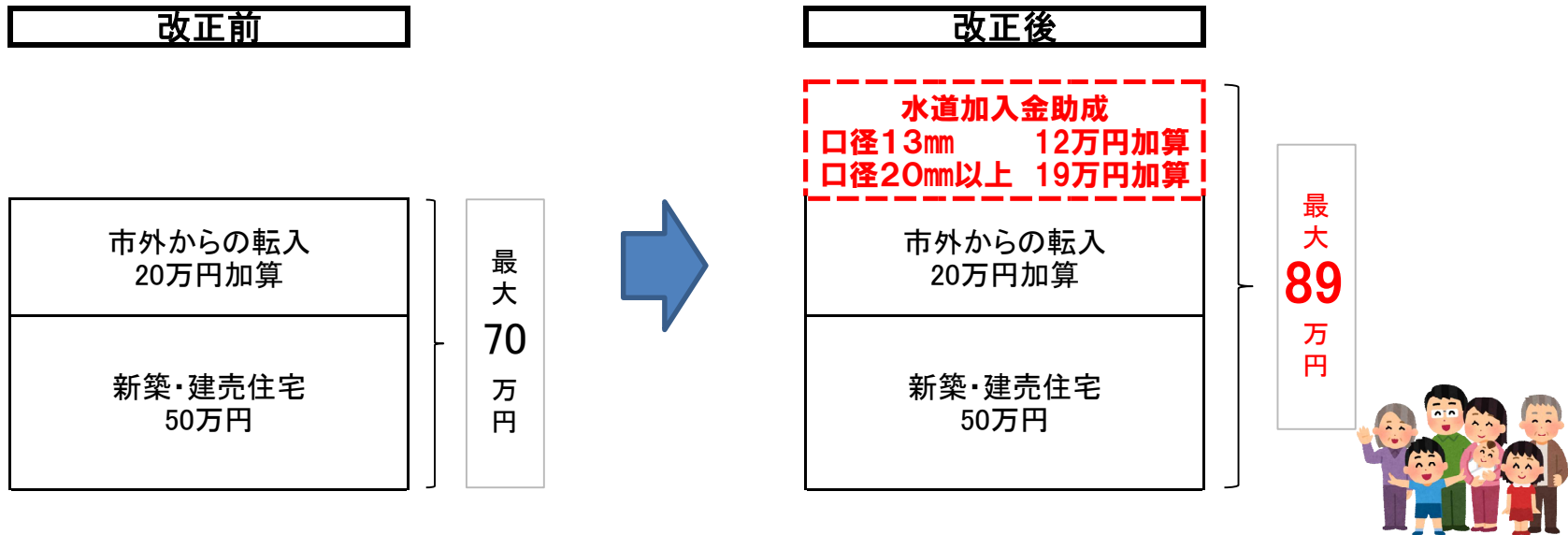

こどもセンター運営事業

保健福祉部 こども課 こどもG

1. 目的

誰もが安心して自立した生活が送れるよう、新たにこどもセンターを設置し、子育ての相談・支援が必要な家庭や発達の気になる子どもに対し「乳幼児期」から「児童期・青春期」にわたる総合的な相談や個別支援を行います。

2. 事業概要

公認心理師，言語聴覚士，保育士及び教育指導員などの専門職員を配置し，庁内の教育・福祉・保健部門などと連携して，子どもが母親のお腹にいるときから，社会自立まで一貫した切れ目のない支援を行います。

場所は総合保健福祉センターかがやき内に設置し，令和4年4月から一部開設，10月を目標にすべての支援事業をスタートします。

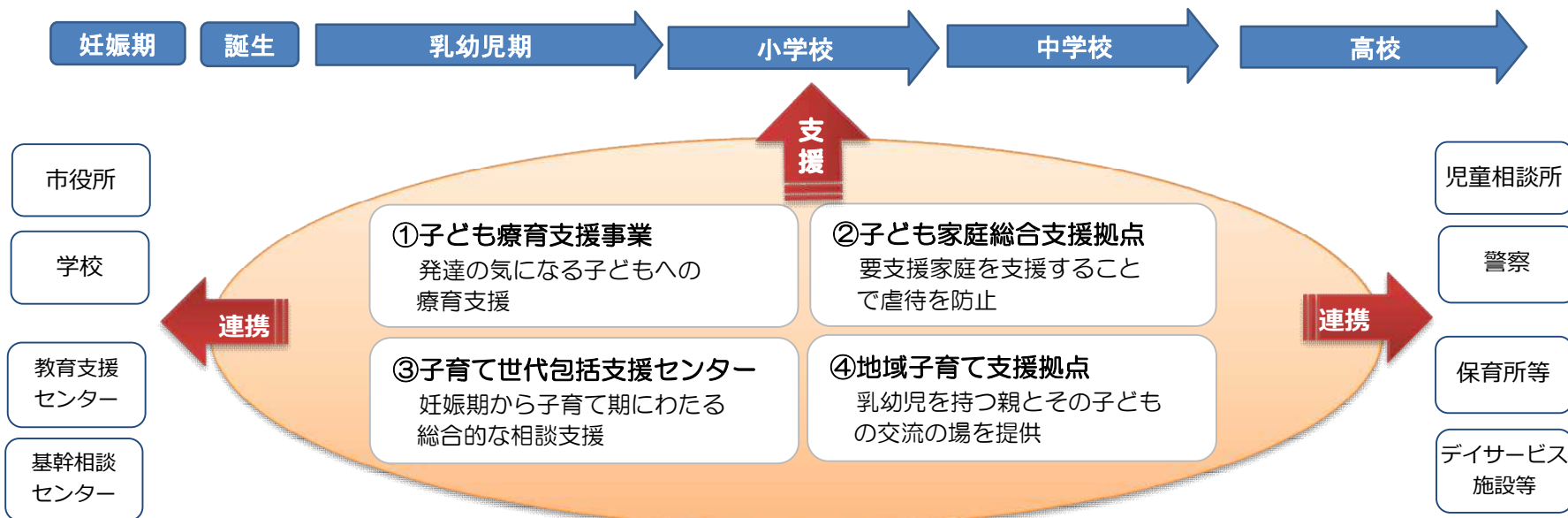

不妊治療・不育症検査助成事業

保健福祉部 健康推進課 母子保健G

1. 目的

少子化対策の一環として、不妊治療を受ける夫婦の経済的負担の軽減を図るため、体外受精及び顕微授精(男性不妊含む)を行った夫婦に対し、高額な特定不妊治療等に要する費用を全額助成し、経済的負担の軽減を図る。また、令和4年4月から新規事業として不育症検査を行った者について、上限を15万円として助成し、夫婦の経済的負担を軽減する。

2. 事業概要

不妊治療費助成事業【**継続して自己負担分を全額助成**】

【現行】

自己負担分を全額助成

不妊治療費総額	
国・県:30万円(国1/2,県1/2)	市(全額)

国・県の助成制度

対象年齢:妻の年齢が43歳未満
(治療期間の初回における年齢)
助成額:1回 30万円
所得制限:なし
助成回数:1子ごとに6回まで(40~43歳未満は3回)

【保険適用後】

自己負担分を全額助成
年齢の範囲内で回数は制限なし(拡充)

不妊治療費総額		
【保険適用の治療】	保険適用(7割)	自己負担(3割) 市
【保険適用外の治療】	自己負担(10割) 市	

保険適用の対象者

子ども1子につき
▼40歳未満:最大6回まで
▼40~43歳未満:最大3回まで

常陸大宮市不妊症治療費助成制度

対象者:婚姻し(事実婚を含む)、夫婦双方が市内に住所を有する方
対象年齢:妻の年齢が43歳未満(治療期間の初回における年齢)
助成額:自己負担額の全額
所得制限:なし
回数(拡充):制限なし
* 令和3年度から年度を超えて治療となる場合は、現行制度による助成

新 不育症検査費助成事業 自己負担分を上限15万円まで助成

不育症検査費総額	
国・県:5万円 (国1/2,県1/2)	自己負担額 市(上限15万円まで)

常陸大宮市不育症検査費助成制度

対象者:・婚姻し(事実婚を含む)、夫婦双方が市内に住所を有する方
・2回以上の流産・死産の既往歴のある方
助成額:保険適用外の検査費用について15万円を上限に助成
(国・県の助成を受けた場合は、5万円を差し引いて助成)
所得制限:なし
助成回数:制限なし
主な保険適用外の検査:・夫婦や胎児の染色体の検査
・母胎血液凝固因子の検査等



ショッピングセンターピサーロ子ども広場整備事業

産業観光部 商工観光課 商工・企業誘致推進G

1. 目的

ショッピングセンターピサーロ内に雨天時でも利用できる「子ども広場」を整備し、子育て環境の充実を図るとともに、施設利用者の誘客により地域経済の活性化を推進することを目的とする。(令和4年度は子ども広場整備に伴うフロアの改修工事を実施する)

2. 事業概要

課題・子育て世代の声

- ・雨の日も行ける施設がほしい、雨が降ったら家から出れない
 - ・屋内施設が少ない
- ～子育て女性のライフスタイル構築：
ワークショップ(R3.7.17)～

【就学前調査】

- ・児童公園等子連れでも出かけやすく楽しめる場所を増やして欲しい(58.2%)

【小学生調査結果】

- ・広場や屋内施設等子どもの遊び場を増やして欲しい(43.9%)

～子ども・子育て支援に関するニーズ調査
(平成30年度)～

施策

令和4年度に子どもの広場の改修工事を一部実施し、令和5年度に遊具をメインとした設置工事を行う。

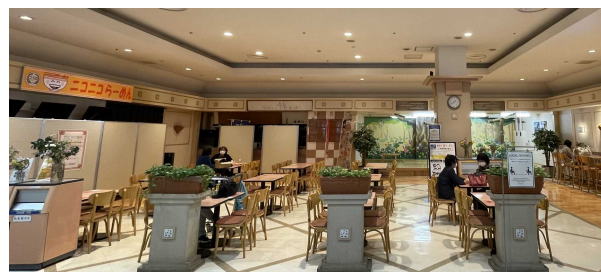

フードコートを中心に改修工事を実施(R4)



遊具設置(R5)

子育て環境の充実を図り、地域経済の活性化に寄与する

* 施設の供用開始は令和5年10月を予定。

道の駅常陸大宮遊具設置事業

産業観光部 農林振興課 生産流通G

1. 目的

道の駅常陸大宮(かわプラザ)の屋外広場に、令和3年度から整備を進めているインクルーシブ遊具に続いて、新たな遊具を設置することにより、子ども連れの家族が訪れ、新たな交流人口の拡大と施設の利用促進を図る。

2. 事業概要

・道の駅常陸大宮(かわプラザ)の屋外広場に大型遊具や三輪車コースを整備する。



立面図

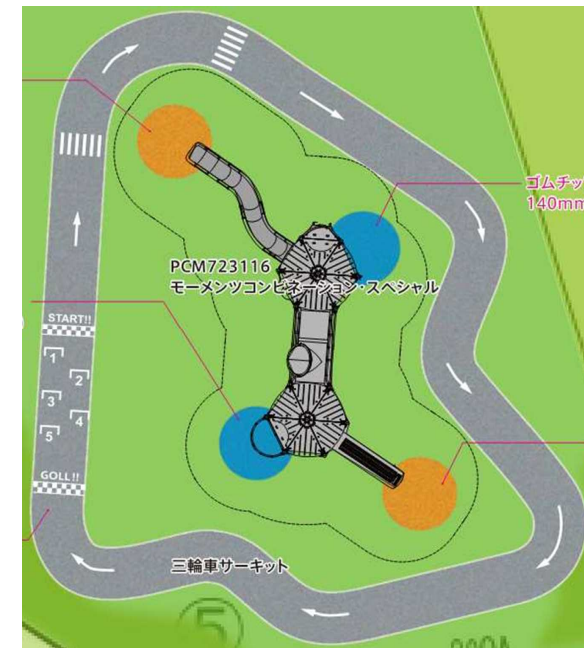

平面図

※イメージ図

常陸大宮駅周辺整備事業

建設部 駅周辺整備推進課 駅周辺整備推進G

1. 目的

JR常陸大宮駅周辺を市役所等の行政機関のほか、医療・福祉、商業、情報サービス機能が集積された都市中心拠点として、住民生活の質の向上とまちの活性化を図り、計画的な基盤整備を進める。

2. 事業概要

【R4年度概要】

駅周辺区域内の主要道路の用地買収及び工事のほか、東西駅前広場や東西自由通路及び駅舎等の実施設計を行う。

【事業内容】

- (1) 道路整備事業(72,806千円)
 - ・道路設計委託料(6路線, 用地測量), 道路改良工事(上町地内, 交差点70m)
- (2) 道路整備用地補償費(329,885千円)
 - ・公有財産購入費(5路線), 補償費(5路線)
- (3) 道路整備調査等委託費(8,338千円)
 - ・不動産鑑定委託料(2路線)
- (4) 常陸大宮駅周辺整備事業(246,398千円)
 - ・常陸大宮駅周辺道路照明灯デザイン作成委託料(4,000千円)
 - ・常陸大宮駅東口・西口駅前広場実施設計委託料<R3・R4債務負担行為>(41,765千円)
 - ・都市計画道路大宮停車場線電線共同溝設計委託料<R3・R4債務負担行為>(17,387千円)
 - ・常陸大宮駅前広場多目的施設実施設計委託料(77,516千円)
 - ・常陸大宮駅西口駅前広場用地測量委託料(9,020千円)
 - ・常陸大宮駅東西自由通路及び駅舎整備事業に伴う実施設計負担金<R3・R4債務負担行為>(92,500千円)



整備イメージ図
(常陸大宮駅舎・自由通路基本設計)

常陸大宮市「確かな学力」育成プロジェクト

教育委員会 学校教育課 指導室

1. 目的

児童生徒の知識を活用する力、学習意欲、学習習慣等を育むため、児童生徒一人一人の特性をとらえ、若手教職員を育成し、講義動画等を導入し、個別最適化された学力向上を図る。

2. 事業概要

学級づくり・授業づくりの施策

◆hyperQ-U, NRT, NINO検査の実施（拡充）7,366千円

- ・「hyperQ-U」と「NRT」「NINO」のテストバッテリーを実施し、クロス集計にて客観的に分析することにより、児童生徒一人一人の学習面及び生活面の支援ニーズを総合的に把握し、よりよい学級経営、授業改善、個に応じた指導・支援等につなげる。

hyperQ-U（学級満足度調査）小1～中3 年2回

NRT（標準学力検査）小1～中3 年1回

NINO（知能能力検査）小2～中3 年1回

◆教職員研修等の充実（新規）592千円

- テストバッテリーの読み取り及び検査結果の効果的な活用のため、各種教職員研修を実施する。
- ・「学級づくり・集団づくり」に係る研修
 - ・「授業づくり・授業改善」に係る研修 等
 - ・K-13法学習会（hyperQ-U結果の活用等）

GIGAスクール構想の充実

◆講義動画の導入（新規）

- ・児童生徒の学習活動を継続的に支援するため、習熟度別や学習の進捗等に合わせ、個別最適で効果的に学ぶことのできる講義動画を導入する。
- ・学びにおける時間・距離等の制約を取り払い、学習塾等の無い地域との地域格差を解消する。

レベル別講義動画 1動画15分程度

◆想定する活用場面

- ・講義動画による授業やAIドリルソフトで学習した内容の復習
- ・進学希望者の個別学習
- ・週末や長期休業中の課題
- ・遠隔・オンライン学習などの学習機会の保障（緊急事態等を想定）
- ・演習教材による探究力の育成

大宮運動公園市民球場改修事業(全面人工芝化)

教育委員会 文化スポーツ課 文化スポーツG

1. 目的

施設の老朽化による、暗渠排水の目詰まりを改善することに併せ、全面人工芝化することで、県内野球施設との差別化を図り、大会誘致や多目的利用を可能とし、利用率の向上を図る。

2. 事業概要

大宮運動公園市民球場改修 【工事費309,910千円】※スポーツ振興くじ助成金の交付申請中。(上限:48,000千円)

- | | |
|------------------|------------|
| ○人工芝(ロングパイル型)舗装工 | 面積=13,163㎡ |
| ○アンツーカ舗装工 | 面積=270.0㎡ |
| ○付帯施設工 | 一式 |

当施設は、平成10年に供用が開始され、経年による劣化が進んでいる。特に、球場内の排水については、目詰まり等のため、水がひかず不便をきたしている。また、付帯施設のバックスクリーンについては、ベニヤ合板素材でできており、腐食し、強風や台風等で飛散する事例もあり、危険を伴うため、早急な改修が必要とされる。令和4年度については、暗渠排水の目詰まりを改善するとともに、全面、人工芝に張り替え、野球やソフトボールばかりで無く、多目的での利用が可能となり、更には安心・安全なスポーツできる環境を提供する。

