

広
報

常陸大宮

2023

4

No.223

新緑つて、
きもちいい！

特集

大宮運動公園市民球場の
人工芝化が完了しました



大宮運動公園市民球場の人工芝化が完了しました

平成10年からの利用開始以降、施設の経年劣化が進んでいましたが、改修を行い、グラウンドを全面人工芝化しました。さらに利用しやすく、管理しやすい球場へと生まれ変わりました。

令和5年度にはバックスクリーンの改修とフルカラーLED式スコアボードを設置

現在設置されているバックスクリーンは、ベニヤ板でできているため、強い雨・風により、腐食などの劣化が進み、一部破損などが見られる状態です。また、スコアボードの選手名表示は、高所での手作業のため、大きな負担となっていました。

バックスクリーンの改修とLED式スコアボードの設置により、利用者の安全性の向上はもちろん、さらにきれいで活用しやすい市民球場になります。



▲改修前のバックスクリーン



▲改修後のバックスクリーンとスコアボード(イメージ)

天然芝から全面人工芝へ

天然芝のグラウンドは、雨などの影響を受けやすく、天候によっては4～5日、グラウンドが使用できないという問題を抱えていました。また、芝の長さを整えるなど人の手による定期的な管理が必要で、時間や人件費がとてめにかかるというデメリットがありました。

今回のグラウンド改修では、天然芝の抱えるデメリットを踏まえ、人工芝への切り替えを行いました。人工芝は、透水性が高い仕様となっているため、雨などの天候の後でも、早期利用が可能となりました。維持管理の手間や費用も軽減されます。

さらに、長さのある人工芝（ロングパイル芝）を使用し、利用者の安全性にも配慮をしました。

野球以外のスポーツなどでもグラウンドの利用が可能

これまで、野球・ソフトボールでの利用に限定していましたが、サッカーやグラウンドゴルフなど、多目的での利用が可能になり、様々なスポーツなどを整備された環境で行うことができます。



▲3月4日には、スナッグゴルフ教室を行いました。

改修費用の一部は助成金や寄附金を活用

スポーツ振興くじ助成金

大宮市民球場改修費用の一部にスポーツ振興くじ助成金を活用しています。スポーツくじは、スポーツ環境の整備・充実などの財源確保を目的に販売されており、売上金の一部は、地方公共団体やスポーツ団体が行うスポーツの振興を目的とする事業への助成に使われています。



▲スポーツ振興くじ助成の詳細は、こちらから

企業版ふるさと納税

市民球場整備事業に対し、根本電興株式会社から500万円、株式会社国分電機から100万円の企業版ふるさと納税を活用した寄附をいただきました。2社は水戸北部中核工業団地に事業所があることがきっかけで、今回の寄附に至りました。3月15日には、寄附贈呈式を開催し、寄附者から、寄附に対する思いを伺いました。



■問い合わせ■

○市民球場の予約について (一財)常陸大宮市スポーツ協会(電話:52-5223)

予約受付時間 8:30~21:00

○市民球場整備事業について 文化スポーツ課 電話:52-1111(内線342)

令和5年度当初予算 一般会計245億3000万円 少子化・人口減少対策に重点

令和5年度一般会計当初予算は、前年度比4.1%増の245億3000万円で、合併直後の平成17年度に次ぐ過去2番目の予算規模となりました。

市総合計画の目指すべき将来像の実現に向けて「少子化・人口減少」を最重要課題と捉え、「若者・女性が住みやすく、子育てしやすいまちの実現」、「学力向上にコミットする教育の推進」、「観光を軸とした地域振興」の3つの柱を重点的に展開する施策を予算化しています。

「若者・女性が住みやすく、子育てしやすいまちの実現」では、コンパクトで住みたくなる街並みづくりを目指す常陸大宮駅周辺整備事業をはじめ、移住・定住を促進するための子育て世帯向け住宅整備にも新たに取り組みます。また、少子化対策の一環として行っている不妊治療への自己負担分全額助成及び不育症検査費用の助成を引き続き実施します。

「学力向上にコミットする教育の推進」では、小学校教職員の英語指導力強化のため海外大学での外国語研修に取り組むとともに、確かな学力育成プロジェクト事業では標準学力検査を新たに導入します。

「観光を軸とした地域振興」では、御前山ダムを拠点にダム湖面及び周辺でのアクティビティの実施や積極的なPR・プロモーション活動により誘客を図ります。また、大宮運動公園市民球場の整備として、令和4年度に実施した全面人工芝化工事に続いてフルカラーLED式スコアボードに改修を行うことで、スポーツだけでなく各種イベントなど多目的な利用を促進します。

そのほか特別会計では、合計で111億440万円(前年度比3.4%増)、上水道事業会計では、24億4730万円(前年度比6.9%増)、下水道事業では、23億6050万円(前年度比4.1%減)となり、全会計総額での予算規模は、404億4220万円(前年度比3.6%増)となりました。

■会計別予算額

(単位：千円、%)

会 計 名		令和5年度	令和4年度	増減額	増減率	
一	般 会 計	24,530,000	23,560,000	970,000	4.1	
特	別 会 計	11,104,400	10,739,600	364,800	3.4	
	国民健康保険事業勘定	4,681,000	4,551,000	130,000	2.9	
	特別会計 診療施設勘定	185,000	183,000	2,000	1.1	
	公営墓地特別会計	25,600	25,600	0	0.0	
	介護保険特別会計	5,278,000	5,186,000	92,000	1.8	
	戸別浄化槽整備事業特別会計	191,000	60,000	131,000	218.3	
	温泉事業特別会計	112,800	139,000	△ 26,200	△ 18.8	
	後期高齢者医療特別会計	631,000	595,000	36,000	6.1	
上	水道	収益的支出	1,421,000	1,273,900	147,100	11.5
事	業	資本的支出	1,026,300	1,015,300	11,000	1.1
会	計					
下	水道	収益的支出	1,200,800	1,145,700	55,100	4.8
事	業	資本的支出	1,159,700	1,314,800	△ 155,100	△ 11.8
会	計					
	合 計	40,442,200	39,049,300	1,392,900	3.6	

表中の△はマイナスを表しています。



令和5年度当初予算内容の詳細は市ホームページに掲載しています

一般会計【歳入】

歳入予算財源別内訳 (単位：千円)

科 目		令和5年度	令和4年度	増減額
自主財源	市 税	4,809,348	4,762,044	47,304
	繰 入 金	3,155,958	2,627,892	528,066
	諸 収 入	447,250	367,303	79,947
	そ の 他 ※1	688,495	701,831	△13,336
	計	9,101,051	8,459,070	641,981
依存財源	地 方 交 付 税	7,480,000	7,450,000	30,000
	国 庫 支 出 金	2,907,759	2,725,430	182,329
	市 債	2,018,800	2,033,500	△14,700
	県 支 出 金	1,434,951	1,444,238	△9,287
	そ の 他 ※2	1,587,439	1,447,762	139,677
	計	15,428,949	15,100,930	328,019

※1 分担金及び負担金、使用料及び手数料、財産収入、寄附金、繰越金
 ※2 地方譲与税、利子割交付金、配当割交付金、株式等譲渡所得割交付金、法人事業税交付金、地方消費税交付金、ゴルフ場利用税交付金、環境性能割交付金、地方特例交付金、交通安全対策特別交付金

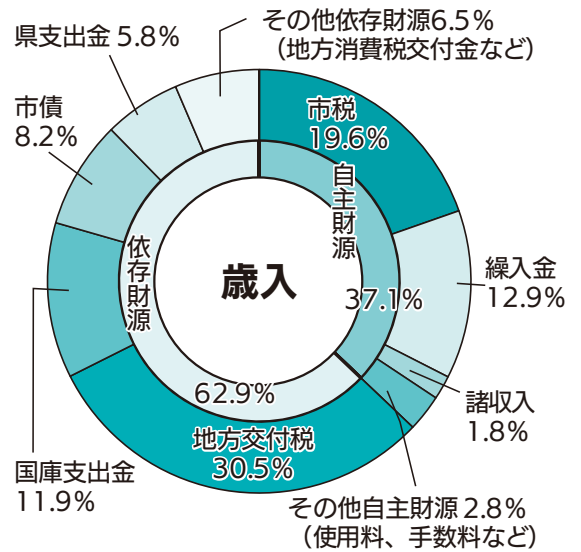

一般会計【歳出】

歳出予算科目別内訳 (単位：千円)

科 目	令和5年度	令和4年度	増減額
1. 議 会 費	182,784	183,961	△ 1,177
2. 総 務 費	3,031,985	2,971,658	60,327
3. 民 生 費	7,406,053	7,243,179	162,874
4. 衛 生 費	2,289,751	2,228,868	60,883
5. 労 働 費	6,872	9,896	△ 3,024
6. 農 林 水 産 業 費	1,222,157	1,232,319	△ 10,162
7. 商 工 費	651,683	648,108	3,575
8. 土 木 費	2,920,347	2,259,829	660,518
9. 消 防 費	1,092,304	1,101,153	△ 8,849
10. 教 育 費	2,869,979	2,499,712	370,267
11. 災 害 復 旧 費	1	1	0
12. 公 債 費	2,817,875	2,942,490	△ 124,615
13. 諸 支 出 金	18,209	218,826	△ 200,617
14. 予 備 費	20,000	20,000	0
合 計	24,530,000	23,560,000	970,000

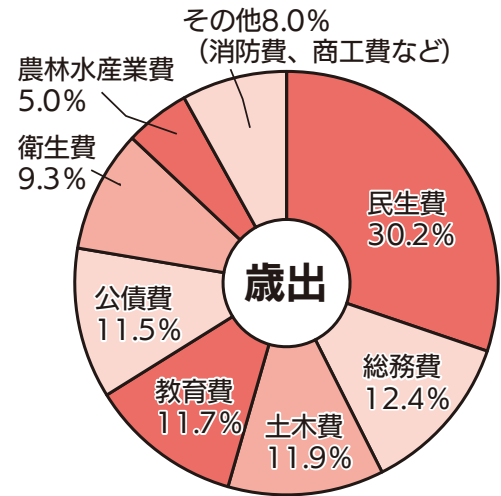

[用語解説]

- 総務費…戸籍管理、税金の徴収や選挙など市役所の全般的な事務にかかる費用
- 民生費…高齢者や障害者、児童などの福祉全般にかかる費用
- 衛生費…予防接種や健康診査、ごみ処理などにかかる費用
- 農林水産業費…農業や畜産業、林業などの振興にかかる費用
- 商工費…商工業の振興、観光振興などにかかる費用
- 土木費…道路、河川、公園、市営住宅などの整備・管理にかかる費用
- 消防費…消防・救急活動、災害対策などにかかる費用
- 教育費…小・中学校、公民館、図書館など教育全般にかかる費用
- 公債費…市が借りたお金の返済金

当初予算 一般会計

市民1人
あたりの予算
623,063円
(588,764円)

1世帯
あたりの予算
1,395,336円
(1,338,180円)

令和5年1月1日現在
住基人口 39,370人
世帯数 17,580世帯
()内は前年度金額

令和5年度重点政策～3つの柱～

市総合計画の目指すべき将来像の実現に向けて「少子化・人口減少」を最重要課題と捉え、政策プロジェクトである「人口流出を防ぐダム(政策)の構築と実践」を実現するため、令和4年度に引き続き、次の3つの政策の柱を重点的に展開していきます。

- I** 若者・女性が住みやすく、子育てしやすいまちの実現
- II** 学力向上にコミットする教育の推進
- III** 観光を軸とした地域振興

重点政策 I 若者・女性が住みやすく、子育てしやすいまちの実現

事業名	事業の概要	予算事業費 (単位：千円)
常陸大宮駅周辺整備事業 拡充	JR常陸大宮駅東西自由通路及び駅舎整備工事、駅西交流拠点整備工事実施設計のほか、駅周辺区域内の主要道路の整備を行う。	998,159
子育て世帯向け住宅整備事業 NEW	子育て世帯の移住・定住を促進し、人口減少対策として子育て世帯向けの住宅を整備する。	231,298
ショッピングセンターピサーロ子ども広場整備事業 拡充	常陸大宮ショッピングセンターピサーロに子ども広場整備と遊具設置工事を行う。	96,200
不妊治療・不育症検査助成事業 継続	不妊治療(体外受精・顕微授精)の自己負担分の全額助成及び保険適用外の不育症検査費用の助成(上限150千円)を行う。	12,230
出産・子育て応援事業 継続	安心して出産、子育てができるよう、伴走型相談支援の充実を図るとともに、出産育児関連用品購入等の負担額軽減を図る経済的支援を一体的に実施する。	19,582
移住・定住促進事業 継続	移住・定住者の増加促進のため、住宅取得奨励金・新婚家庭家賃助成金の交付のほか、モニターツアー等を実施する。また、移住相談専用のLINEアカウントにより手軽に相談ができる体制を整備する。	105,230



常陸大宮駅舎整備(イメージ)

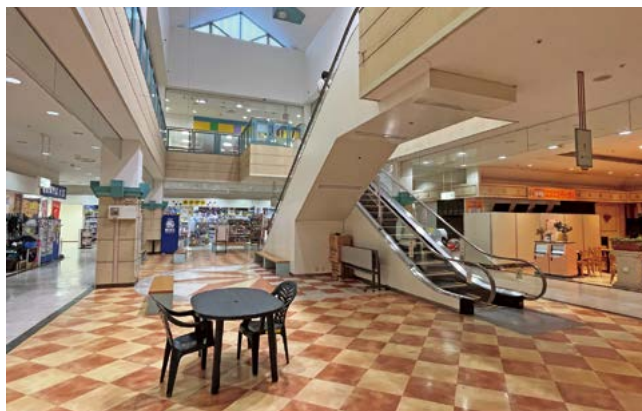

ピサーロ子ども広場整備予定場所

重点政策II 学力向上にコミットする教育の推進

事業名	事業の概要	予算事業費 (単位：千円)
「確かな学力」 育成プロジェクト事業 拡充	習熟度に沿った指導に生かすため、年度末に実施する標準学力検査CRTを新たに導入し、年度内に学習した内容の達成状況を観点別に診断する。	13,421
学習用ICT機器管理事業 (小・中学校) 継続	GIGAスクール構想により一体的に整備した、学校の高速度大容量通信ネットワーク及び児童生徒一人一台のタブレット型パソコンの維持管理のほか、AIドリルソフトやスタディサプリの活用状況等を管理し、個別最適化された学びの実現を図る。	35,243
小学校外国語教育強化事業 NEW	市内小学校英語教育の強化に貢献できる中核教員を養成するため、茨城キリスト教大学と連携し、海外大学での研修により英語教員の英語力と指導力の向上を図る。	1,663
中学生英語体験事業 継続	人材育成の一環として、国際的視野を広めるとともに、国際感覚を身につけるため、中学3年生を対象に海外研修を実施する。	44,710



タブレット型パソコンによる学習



中学生対象の英語体験事業

重点政策III 観光を軸とした地域振興

事業名	事業の概要	予算事業費 (単位：千円)
御前山ダム周辺活性化事業 NEW	御前山ダムを拠点に、ダム湖面及び周辺でのアクティビティの実施や積極的なPR・プロモーション活動による誘客促進を行う。	621,44
大宮運動公園市民球場整備事業 継続	令和4年度に実施した全面人工芝化工事に続いて、フルカラーLED式スコアボードに改修を行うことで、スポーツだけでなく各種イベントなど多目的な利用を図る。	323,290



御前山ダムでのカヌー体験



人工芝生化した市民球場

TOPICS①

常陸大宮駅西交流拠点整備イメージを公開

常陸大宮駅西交流拠点の設計業者として、プロポーザル方式により株式会社 JR 東日本建築設計を選定しました。令和7年度の完成に向けて設計・整備を進めます。

■デザインコンセプト

the center stage

センターステージ

大人も子供も主体的に楽しみ方を見つけられる。常陸大宮のインクルーシブ・パークは誰もが主役になれる場所。そんな街のハブであり、市民一人一人にフォーカスする場でありたいという願いが込められています。



にぎわいの創出

インクルーシブ・パーク

防災機能の充実

3つの整備コンセプトを実現するための 4つの軸

1

多様なアクティビティ

子供が楽しく遊べる環境はもちろん、大人も楽しい遊び場をたくさん作ります。

2

選べる居場所

芝生広場、園路の途中に点在する休憩場所、カフェスペースなど、誰もが過ごしたくなるような居場所を作ります。

3

安心できる環境

中央に配置された芝生広場は、周囲に見守られながら子供たちが安心して遊べる場所となり、災害時には避難場所になります。

4

大小のサーキュレーション

人の流れは交流施設内に留まらず、交通広場から駅へ、そして町全体へとつながって賑わいを創出します。



▲遊具広場には、性別・年齢・言語や能力に関わらず遊ぶことができるインクルーシブ遊具を設置します。



▲親水施設としてドライ噴水(地面から直接水が出る噴水)を設け、小さな子供でも安心して水遊びができるようにしていきます。



▲夜間も照明で暖かく照らし、人の存在や賑わいを感じ、安心して利用できる場所を目指します。

スマートフォン向けに、交流拠点の360°イメージを公開中しています。

下の二次元コードからアクセスしてご覧ください。



※ 画像はイメージです。色・デザインなどについては、実際の建物と異なる場合があります。

TOPICS②

市道11219・11220号が開通

3月31日、駅の東側に位置する市道11219・11220号が開通しました。この道路は、官民連携によるまちづくりとして、株式会社ノーブルホームと協定を締結し、宅地分譲開発と併せて整備を進め、「歩きたくなる道路」を目指し、様々な工夫を行いました。

街灯は、JR常陸大宮駅の新駅舎イメージにもなっている「西塩子の回り舞台」に関連し、「竹」をイメージしたものを設置しました。街灯の下に光が届くような工夫も施され、夜には優しく道を照らします。

また、歩道には、市の魚である鮎や、市の木である桜などのイラストが描かれた3種類のデザインマンホールを設置しています。

今後も、魅力ある駅周辺のまちづくりを進めてまいります。



■ 問い合わせ 駅周辺整備推進課 電話：52-1111(内線258) mail：ekiseibi@city.hitachiomiya.lg.jp

常陸大宮市史

資料編2 古代・中世

を発売しました



常陸大宮市の古代・中世の歴史資料を調査・研究した『常陸大宮市史 資料編2 古代・中世』を発売しました。

資料編2は、当地についての文字資料が残る古代から、慶長7年(1602)に佐竹氏が秋田に国替えになるまでの期間を取り扱っています。およそ1,000年にわたる古代・中世の古文書や関係する文化財、遺跡、史跡など1,545点を図版などとともに収録し、専門家による解説を付けて掲載しました。

平安時代末期からこの地を支配した佐竹一族はもちろん、画僧雪村や親鸞、聖岡といった地域の人物、城跡や石造物などの文化財まで幅広く取り上げ、常陸大宮の古代・中世史を知る決定版となっています。販売窓口は下記のとおりです。

『常陸大宮市史 資料編2 古代・中世』

〈仕様〉B5判、860ページ、口絵32ページカラー、クロス装、上製本、箱入り

〈価格〉3,500円

〈販売窓口及び販売時間〉

市役所文化スポーツ課 8:30-17:15(土・日・祝日を除く)

歴史民俗資料館 9:00-16:30(月曜・祝日休館)

文書館 9:00-16:30(月曜・祝日休館)



佐竹義昭奉加帳(甲神社蔵)

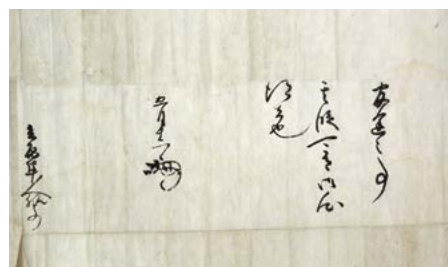

佐竹(東)義久官途状(個人蔵)



木造狛犬(常陸大宮市歴史民俗資料館蔵)

令和5年度 常陸大宮市役所
人事異動のお知らせ

■退職

令和5年3月31日付

部 名	役 職	氏 名
政策審議室	政策審議監	河西 徹
総務部	総務課主査	宇留野 昭彦
地域創生部	緒川支所課長補佐 (兼) 会計課分室長	内田 昌俊
	御前山支所課長補佐 (兼) 会計課分室長	石崎 みつ江
市民生活部	部長	金子 重文
	市民課長補佐	大賀 祐恵
保健福祉部	こども課 山方保育所長	藤田 洋史
上下水道部	部長	高野 浩之
西消防署	消防吏員	小森 諒

■配置換え(課長以上のみ)

令和5年4月1日付

部 名	役 職	氏 名
総務部	危機管理課長	川西 知宏
企画部	部長	堀江 信宏
	秘書広聴課長	大越 広行
	企画政策課長	高村 陽一
地域創生部	地域創生課長	大金 正一
	定住推進課長	木村 寛
	美和支所長	大越 一彦
市民生活部	部長	和田 智
	税務徴収課長	安島 正由紀
保健福祉部	社会福祉課長	皆川 善信
	医療保険課長	瀧 忠則
産業観光部	部長(併) 農業委員会 事務局長	宇留野 努
	農林振興課長	山崎 泰光
上下水道部	部長	西野 国博
	総務経営課長	加倉井 聡
議会事務局	局長	内田 英徳

新年度にあたり、人事の変更がありましたので、退職者、課長級以上職員の配置換え、新規採用者について下記のとおりお知らせします。

■新規採用

令和5年4月1日付

部 名	課 名	氏 名
総務部	総務課(併) 監査委員 事務局	坏 祐樹
企画部	企画政策課	滑川 真衣
市民生活部	市民課	太 雪乃
	生活環境課	沼倉 日菜子
	税務徴収課	長山 ほのか
藤田 百花		
保健福祉部	社会福祉課	馬淵 聡一郎
	こども課 こどもセンター	佐藤 優也
	長寿福祉課	小口 由夏
宇留野 悠樹		
産業観光部	商工観光課	鈴木 悠祐
建設部	土木建設課	小野瀬 樹
上下水道部	総務経営課	富山 樹矢



▲市長・議長と新規採用職員で記念撮影

地域とともにある学校



学校が地域住民等と協議を行い、目標やビジョンを共有しながら、地域と一体となって子供たちを育む「コミュニティスクール(学校運営協議会制度)」。

常陸大宮市では、令和4年度から、御前山小学校をコミュニティスクールに指定し、地域の方々と様々な協議や活動を行ってきました。令和5年度も、協議を重ねて、地域とともに学校運営を行っていきます。

令和4年度 御前山小学校での取り組み

学校運営協議会の意見をもとに、愛校作業や田んぼの学校、稲刈り体験、町探検など、様々な取り組みを行いました。取り組みには、多くの学校支援ボランティアの方々が参加し、子供たちとともに活動しました。また、御前山ダムに関する活動として、地域学校協働活動推進員による講義『御前山ダムについての学習』を開催したほか、ビオトープ自然観察会やヤマザクラ植樹を行いました。



▲地域の学校支援ボランティアとの稲刈り体験



▲御前山ダムについての講義を受ける様子

令和5年度 御前山小学校 学校運営協議会の展開

令和5年度の展開について、御前山小学校 関校長から、前年の方針や活動に加え、表現力を養うための活動を行う方針が提案されました。委員からも多数の賛同と取り組みへの積極的な協力を行う意向が示されていました。

今後も、学校と保護者や地域の皆様とともに知恵を出し合い、協働しながら子供たちの豊かな成長を支えていくことで、「地域とともにある学校づくり」を進めていきます。

御前山小学校校長 関 典由 先生のコメント

学校運営協議会をとおして、地域の皆様の協力のおかげで『御前山地域のよさ』がさらに見えるようになってきました。

子供たちも一生懸命ですが、保護者や地域の皆様にも一生懸命活動していただいているのおかげで、素晴らしい成果が現れています。ありがとうございます。



▲令和5年度学校運営方針の説明の様子

2/2

市内団体が県農林水産部長賞を受賞 美しい水土里づくり優良活動表彰式

茨城県主催の「美しい水土里づくり優良活動表彰式」が小美玉四季文化館みの〜れで行われ、小倉地区農地・水・環境保全の会と花輪集落協定が茨城県農林水産部長賞を受賞しました。「美しい水土里づくり優良活動表彰式」とは、農村地域が有する資源の保守、管理、保全向上を図る優良な活動に取り組む組織を表彰するもので、その魅力を発信していくことを目的としています。



▲(2列目左から4番目)小倉地区農地・水・環境保全の会代表 沼田範男さん、(2列目右から5番目)花輪集落協定代表 薄井裕喜さん

2/27

第二中 軟式野球部が 関東大会に向け表敬訪問

常陸大宮市立第二中学校軟式野球部が3月25日に神奈川県で開催される関東大会に出場することとなり、鈴木定幸市長、小野司寿男教育長を表敬訪問しました。

軟式野球部の主将から大会に向けての意気込みが述べられ、鈴木市長からは、大会や今後の学生生活について激励の言葉が送られました。



▲常陸大宮市立第二中学校軟式野球部の皆さん

3/3

国勢調査などに長年従事した方に国・県表彰を伝達

国勢調査やその他の基幹統計調査に長年にわたり従事した功績が認められた5名の方々に、総務大臣表彰、茨城県統計協会総裁表彰の伝達を行いました。

●総務大臣表彰(家計調査)

石川 時壽さん

●茨城県統計協会総裁表彰

大森 明さん、川野 直温さん、
 棧敷 二郎さん、古澤 光さん



▲(右から)古澤光さん、棧敷二郎さん、川野直温さん、石川時壽さん



3/3・6 大館市から木製ペンケース、マルチスタンドのプレゼント

友好都市協定を結んでいる秋田県大館市の教育委員会から、大宮小学校令和4年度卒業生に対し、特産品である秋田杉で作られたペンケースが、大宮中学校令和4年度卒業生に対し、マルチスタンドが贈られました。ペンケース、マルチスタンドには、それぞれの校章が焼き印で付けられています。

常陸大宮市からは西の内紙の卒業証書を大館市の小中学校4校に贈りました。



▲大宮小学校代表で受け取る疋田瑛啓さん(中央)、大竹咲愛さん(右)

3/4 「日帰り体験ツアー」開催 豊島区・日野市から20人が参加

東京都豊島区民と日野市民を対象に、都市交流事業「日帰り体験ツアー」を開催し、7組20人が参加しました。豊島区とは、非常災害時相互応援協定を締結したこと、日野市とは、御前山地域に日野自動車のテストコースがあることから交流をしています。

今回は、いちご狩り体験や御前山ダム見学、西の内紙のすき絵体験を行い、常陸大宮市の特色に触れる機会となりました。



▲西の内紙すき絵体験では、ツアーの思い出や常陸大宮市の名物などを描いていました。

3/10 野口地区の歯科医師 大和田浩先生が健康づくり推進事業功労者表彰受賞

野口地区にある大和田歯科医院の大和田浩先生が、令和4年度健康づくり推進事業功労者表彰 茨城県保健福祉部長賞を受賞されました。「健康づくり推進事業功労者表彰」は、長年にわたり、地域の歯科保健の向上・発展に尽力されている方を称える表彰です。大和田先生は、昭和63年から36年間、歯科医師として、常陸大宮市でご活躍されており、今回の表彰に至りました。



▲(左)大和田浩先生

3/17

区長会が班加入パンフレット「おたがいさま」を作成

常陸大宮市区長会が班加入パンフレット「おたがいさま」を作成しました。パンフレットでは、区・班の活動やメリットの説明、区長・班長の連絡先、加入届が一体となっています。野上区長会会長は、「地域の輪づくりや問題解決に向け、おとなりさんと「おたがいさま」が言い合える一助になれば」と話していました。

パンフレットは、今後の班加入促進活動に活用していきます。



▲作成したパンフレット「おたがいさま」と野上区長会会長

3/20

倉田桃子さんが海外協力隊としてスリランカに派遣

JICA海外協力隊としてスリランカ民主社会主義共和国に2年間派遣される倉田桃子さん(市内在住)が、出発前に鈴木市長を表敬訪問しました。倉田さんは「これまで、店長として多くの若いアルバイト職員と接してきた経験を生かし、青少年の訓練のサポートや、規律や協調性などの社会性の育成に貢献したい」と話していました。



▲(右) 倉田桃子さん

3/20

市内中学校4校からトルコ南東部地震義援金

令和5年2月6日に発生したトルコ南東部地震に対する市内中学校4校からの義援金が、市長に手渡されました。生徒会自らの発案で義援金を募りました。校門での呼びかけや生徒会室前での募金箱設置をはじめ、トルコ共和国の国旗色を使用したポスターを作成するなど、工夫しながら、義援金を募ったと話していました。



▲(左2番目から)明峰中 佐藤歩果さん、大宮中 軍司蒼士郎さん、山方中 木村優月さん、第二中 石川愛依さん

3/29 用水路に転落した方を救出した3名に感謝状贈呈

用水路に転落した方を救助した大場昭一さん、小林俊雄さん、藤田舞さんの功績をたたえ、消防本部から感謝状が贈られました。3名は、消防隊が到着する前に転落した方を救出し、救出後も転落者の介護を行い、人命救助に貢献しました。



▲(左2番目から)大場昭一さん、小林俊雄さん、藤田舞さん

スポーツ大会結果

第16回常陸大宮近郊交流卓球大会

開催日：令和5年3月4日(土)
 主催：市卓球連盟(後藤則明会長)
 会場：西部総合公園体育館
 参加チーム：96チーム

大会結果

〈男子〉	〈女子〉
優勝 水戸ファイターズ	優勝 紫峰グリーンスポーツ
準優勝 益子中A	準優勝 常陸野クラブ
3位 球友クラブ Jr	3位 那珂一中A
十王スポーツ少年団	水戸ファイターズ



▲男子優勝 水戸ファイターズ



▲女子優勝 紫峰グリーンスポーツ

善意をありがとう



常陸農業協同組合 様
 通学帽・小学校高学年用教本



大宮地区交通安全協会 様
 ランドセルカバー・反射タスキ



常陽銀行 様
 防犯ブザー

〈お詫びと訂正〉

広報常陸大宮 令和5年3月号12ページ内記事見出しで誤りがありました。お詫びして訂正いたします。
 [誤]火災予防コンクールで最優秀賞受賞 [正]火災予防コンクールで優秀賞受賞



よしかわ まさる

3年目・吉川勝

この4月で3年目を迎えました、「サイクリングほかアウトドアスポーツによる地域活性化」をテーマに取り組んでいる吉川です。これまでは、サイクリングそしてランニングを大人の方に普及していく取り組みが主でした。今後は、さらに、新たなアウトドアスポーツや子供たちにも楽しんでもらえる取り組みを加え、常陸大宮市を楽しい遊び場として盛り上げていきたいと思えます。



やべ あやか

令和5年3月退任・谷部文香

令和5年3月末で地域おこし協力隊を退任した谷部です。市内に定住し、この4月に個人事業主として開業しました。協力隊2年目の活動の軸であった取材や執筆、写真撮影などを主な仕事としています。

丁寧な取材と伝わりやすい文章で、皆様の想いをカタチにし、伝え、つなぐことをコンセプトに活動中です。PRにお悩みの方は、ぜひお声掛けください。今後ともどうぞよろしくお願いいたします！

◆問い合わせ先：ayaka.yabe17@gmail.com

ほんだ まみ 2年目・本田真美

協力隊2年目になりました！「和ハーブと伝統野菜を活用した地域振興と農家民宿の開業」を目指して活動中の本田です。今年度はさらに田畑の規模を拡大し、地域の皆様と力を合わせたプロジェクトを開始する予定です。詳細を発表できるようになりましたら、改めて広報紙やSNSなどで発信していきますので、よろしくお願いいたします。



ほしの ゆきな 3年目・星野由季菜

Uターンで協力隊になった星野です。昨年度は「人が輝くとまちも輝く」をスローガンに、市内中学生のキャリア教育授業の企画・サポートを中心に取り組みました。今年度も一部継続をしながら、地域の製品のマーケティングや販路開拓に取り組むための仕組みづくりに挑戦します。詳細は、広報紙やSNSで発信していきます。お力を貸してくださる皆様に感謝しながら頑張っていきますので、どうぞよろしくお願いいたします。



かがやきだより

眠れていない、食欲がない…

チェックリストで自分を見つめ直してみませんか？

春は、新しい生活が始まり、新たな人間関係や環境の変化に心と体がまだ慣れていない時期です。また、暖かい日が続いたかと思うと、急に寒くなるなど寒暖差が激しい日もあり、気候的にも変動があります。

気持ちや生活リズムが不安定で、「眠れない」「食欲がない」などの状態が2週間以上続くようであれば、まずは、以下のチェックリストで最近の自分を振り返ってみましょう。

自分を振り返るチェックリスト *出典：厚生労働省「うつ対策推進方策マニュアル」

最近2週間のうち、ほとんど毎日続いている状態にチェックをつけてください。

- 毎日の生活に充実感がない
- これまで楽しんでやれていたことが、楽しめなくなった
- 以前は楽にできていたことが、今ではおっくうに感じられる
- 自分が役に立つ人間だと思えない
- わけもなく疲れたような感じがする

チェックリストのうち、2つ以上チェックがついた場合、うつ状態の可能性が 있습니다。つらい気持ちになったり、毎日の生活に支障が出たりしている場合には、かかりつけ医やひたちなか保健所（電話：029-265-5647）、精神保健福祉センター（電話：029-243-2870）へお気軽にご相談ください。

市でこころの健康相談を無料で実施しています

市では、こころの健康相談を無料で実施しています。チェックリストで2つ以上チェックがついた方はもちろん、お酒がなかなかやめられない、家族が認知症で悩んでいる方など、広く皆さんのこころに寄り添います。まずは、お気軽にお問い合わせください。

場 所：総合保健福祉センター「かがやき」

相談員：栗田病院 木滝 真之 医師

相談日：令和5年5月19日(金)、6月23日(金)、8月25日(金)、10月27日(金)、11月24日(金)、
令和6年1月19日(金)、3月1日(金)

※要予約・先着順

予約・問い合わせ

総合保健福祉センター「かがやき」内 健康推進課 電話：54-7121

見守り 新鮮情報

引越業者に荷造りを任せて**引越**をした際、有名作家が作った一点ものの**陶器**の縁が**欠**けてしまった。引越業者は責任を認めて**弁償**すると言うので、約4万円と申告したが、事業者が提示した**金額**はずいぶん**少**なかった。事前に貴重な陶器作品とは**申告**していないが、有名作家が作ったので今購入したらもっと高額である。納得できない。

(60歳代)



引越の際の破損・紛失 トラブルに気を付けて

ひとこと助言

あらかじめ
申告しよう!



見守るくん

- 引越の際に「荷物が破損した」「紛失した」といった相談が寄せられています。引越の契約には、国が定めた標準引越運送約款か国土交通大臣の認可を得た事業者独自の約款が使用され、契約内容は原則、契約した際の約款の記載に従うことになります。契約の際は、約款をよく確認しましょう。
- 貴重品や壊れやすいものなどはあらかじめ事業者に申告しましょう。
- 破損や紛失があった場合、荷物の引き渡し後3カ月以内に申し出ないと事業者の責任が消滅します。引越完了後は、すぐに荷物の状態を確認することが大切です。
- 損害賠償が受けられる場合も、購入時の価格が補償されるわけではないことを認識しましょう。
- 困ったときは、お住まいの自治体の**消費生活センター**等にご相談ください(消費者ホットライン188)。

本文イラスト：黒崎 玄

見守り新鮮情報 第444号(2023年2月21日)発行：独立行政法人国民生活センター

■問い合わせ■

茨城県消費生活センター 電話：029-225-6445
常陸大宮市消費生活センター 電話：0295-52-2185(直通)(市役所商工観光課内)
※月・水・金曜日は消費生活相談員が対応します。

ふるさと見て歩き 第147回

ちどのじんじゃ 謎多き地殿神社

ちどのじんじゃ
地殿神社は、東野字坂ノ上に鎮座する旧村社です。



▲地殿神社拜殿

【由緒と沿革】

拜殿に掲げられた昭和15年(1940)の「地殿神社略記」と題する額によると、創建は大和4年(809)、大和国大輪(現奈良県桜井市)の大神神社より大己貴命と素戔嗚命の二柱を勧請したとあります。一帯は地殿神社遺跡(旧東野遺跡)に指定され、神社の宝物の一つとして縄文時代の石棒が伝わっていることから、あるいは古代から祭祀の場所だったのかもしれませんが。「地殿神社略記」には続けて「初メ地頭殿ト称セシガ、(中略)寛文三年(1663)十二月、水戸藩主徳川光圀卿ノ藩政ニヨリ一郷一社ノ制度ヲ建テラレシ際、地殿ト改称ス」とあります。天正3年(1575)の「若宮八幡宮造営遷宮棟札」の写し(東野村文書「野上氏系図附録」)が存在することから、かつては地殿・八幡の二社を祀っていたことが分かりますが、八幡社は光圀の命により、よそに遷されたとも伝わります。どこに遷されたのかは、定かではありません。

神官は代々横山家が務めました。幕末、西野内の諏訪神社神官・菊池家から横山家の養嗣子となった横山亮之介(徳馨)は、勤王派の志士として活躍。元治元年(1864)9月、藩内抗争のさなか、行方郡四鹿村(現行方市四鹿)にて29歳の若さで戦死しています。

【チドノカジドノか】

ところで、「地殿」とは、ほかでは聞かない社号だと思いませんか?短い時間ではありますが、調べた限りでは同名の神社は見つかりませんでした。全国でも、ここだけかもしれません。

一方で、高萩市や北茨城市など、県北を中心に「十殿神社」(丞殿、種殿なども)という神社が、何社か存在しています。地殿神社も、これらと同系統の神社だと見る向きもあります。一説には、十殿神社は出羽三山の一つ、湯殿権現(現湯殿山神社、山形県鶴岡市)を勧請したもので、湯殿権現は松尾芭蕉の「奥の細道」に「語られぬ湯殿にぬらす袂かな」とあるように、御神体など詳細は他言してはならないという禁忌がありました。そこで、湯殿権現を分霊するにあたり、社号を憚って「湯殿」を音読みして「トウドノ」とし、そこに「十殿」と漢字をあてたものが、やがて「ジュウドノ」と呼ばれるようになった……という説もありますが、確かではありません。

元が「地頭殿」にせよ「十殿」にせよ、地殿は「ジドノ」と発音してもよさそうですが、現在、氏子の皆さんは「チドノ」と呼び習わしています(ちなみに、茨城県神社庁のホームページには、現時点で「じどのじんじゃ」とよみがなが振られています…)。

【おわりに】

令和元年の調査で、天文25年(=弘治2年、1556)の銘が入った木造男神坐像が確認されました。これは後に遷される八幡社に安置されていた八幡神なのか、あるいは「地頭殿」にまつわる神像なのでしょう。分からないことだらけの地殿神社ですが、謎もまた魅力であると言えるのではないのでしょうか。



▲男神坐像(地殿神社蔵)

【参考文献】『大宮町史』(1977)、鎌田啓司著『茨城の神社覚書II』(1993)、『常陸大宮市史研究 第2号』(2019)、『常陸大宮市史 資料編2 古代・中世』(2023)

■問い合わせ■

文化スポーツ課 文化振興グループ
電話：52-1111(内線343)

「ふるさと見て歩き」は、次回から、市ホームページ上での公開に移行します。更新の際には、ひたまるアプリなどでお知らせします。



緊急自動車の緊急走行にご協力をお願いします

救急車や消防車などの緊急自動車が緊急走行しているときには、速やかに道を譲るようご協力をお願いします。

緊急自動車とは？

火災現場や医療機関へ搬送時などの緊急用務を遂行するために赤色の警告灯（回転灯）をつけてサイレンを鳴らして走行している車両のことです。（道路交通法 39 条同法施行令第 14 条規定）

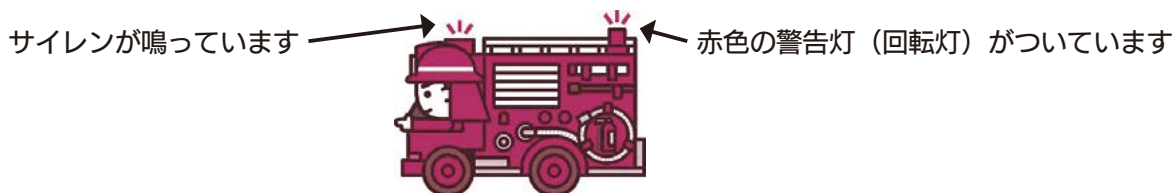

緊急自動車が近づいてきたときの対応

緊急自動車が緊急走行で接近してきた場合、基本的に左側に寄って緊急自動車に道を譲らなければなりません。道路交通法では次のように対応を定めています。

• 交差点またはその付近の場合（道路交通法第40条1項）

交差点を避けて、かつ道路の左側（一方通行となっている道路においてその左側に寄ることが緊急車両の通行を妨げることになる場合は、道路の右側）に寄って一時停止しなければならない。

• 交差点またはその付近以外の場合（道路交通法第40条2項）

道路の左側に寄って、緊急自動車に進路を譲らなければならない。

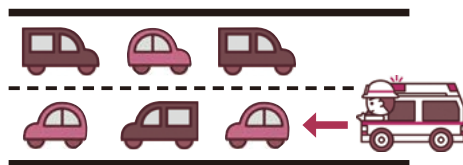

緊急自動車が近づいてきたら…

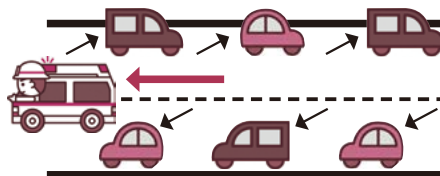

基本的に左側に寄って道を譲りましょう

緊急自動車に進路を譲らなかったら？

緊急自動車に対する進路妨害には、おもに2つの違反があります。

• 緊急車妨害等違反

道路交通法第40条「緊急自動車の優先」および第41条の2「消防用車両の優先」により、一般車は緊急自動車が来たら交差点を避けて一時停止し、緊急自動車を優先することが義務付けられています。

罰則金：5,000～7,000円 違反点数：1点

• 本線車道緊急車妨害違反

道路交通法第75条の6「本線車道に入る場合等における他の自動車との関係」により、高速道路では、一般車は緊急自動車が本線車道に出入りすることを妨げてはならないと義務付けられています。

罰則金：5,000～7,000円 違反点数：1点

緊急自動車が迅速かつ安全に走行できるよう、皆様のご理解とご協力をお願いします。

■問い合わせ■ 消防本部 ☎54-0119

Instagram Photo gallery

常陸大宮市で撮影されたInstagram投稿をご紹介します。

今回は、「#辰ノ口さくら祭り」のタグで投稿された桜や花火の写真をご紹介します。



Photo by @yasuc2002



Photo by @yuta_photo



Photo by @neruson_photography

常陸大宮市で撮影されたInstagram投稿を抜粋し、市公式Instagramでのリポスト、広報紙掲載を毎月行っています。市内の風景、イベント、何気ない日常など、「#常陸大宮市」「#常陸大宮」「#おおみやファン」などのハッシュタグを付けてご投稿ください！

常陸大宮市の暮らしを便利に！

ひたまるアプリ

市最新情報を
スマホに通知

ごみ収集日の
プッシュ通知

防災・災害
関連情報

常陸大宮市の最新情報を早く、簡単に取得できるスマートフォン向けアプリ「ひたまるアプリ」をご利用ください！



iOS



Android

広報常陸大宮 令和5年4月号

(令和5年4月25日発行)

発行：常陸大宮市 編集：企画政策課

〒319-2292 茨城県常陸大宮市中富町3135-6

電話 0295-52-1111

E-mail kouhou@city.hitachiomiya.lg.jp

常陸大宮市の人口

(4月1日現在)

人口：37,681人

(男性：18,636人／女性：19,045人)

世帯数：15,647世帯



再生紙と植物油インクを使用しています。